

BERKAS

KEMENTERIAN PERTANIAN DAN PERIKANAN
DEPARTEMEN PERIKANAN DAN PERikanan
PANGKALAN SIKUTUBEN DAERAH KOTA PALANGKA RAYA

SIKUTUBEN, 1983



BERKAS

DEPARTEMEN PERIKANAN DAN PERIKANAN
PANGKALAN SIKUTUBEN DAERAH KOTA PALANGKA RAYA

DEPARTEMEN PERIKANAN DAN PERIKANAN
PANGKALAN SIKUTUBEN DAERAH KOTA PALANGKA RAYA

201

**STATE OF TEXAS
COUNTY OF DALLAS
NOTICE OF PUBLIC HEARING**

1429

Application for a change in the classification of a residential lot
located in the City of Dallas, Texas

to

REZONING

MC 5121

The Applicant desires to rezone:

Lot 100, Block 100, (Tract 100)
Area: 2.2044 acres

- 1. 10000 100th Street, Dallas, Texas
- 2. 10000 100th Street, Dallas, Texas
- 3. 10000 100th Street, Dallas, Texas
- 4. 10000 100th Street, Dallas, Texas
- 5. 10000 100th Street, Dallas, Texas
- 6. 10000 100th Street, Dallas, Texas



Witness:

Notary Public
My Comm. Expires 12/31/2010



[Signature]
NOTARY PUBLIC
STATE OF TEXAS

Accepted by the Applicant
This 14th day of 2010

[Signature]

APPLICANT
10000 100th Street, Dallas, Texas

THE UNIVERSITY OF CALIFORNIA, BERKELEY
DEPARTMENT OF CHEMISTRY
61 CHASE DRIVE
BERKELEY, CALIFORNIA 94720-1080
TEL: (415) 842-5100 FAX: (415) 842-0405

1999

Copyright © 1999 by the author(s). All rights reserved.
This manuscript is the property of the author(s) and is loaned to the
reader. It is not to be distributed outside the library.

UNIVERSITY MICROFILMS
SERIALS ACQUISITION

300 N ZEEB RD
ANN ARBOR MI 48106-1500



UNIVERSITY MICROFILMS
SERIALS ACQUISITION



UNIVERSITY MICROFILMS
SERIALS ACQUISITION

UNIVERSITY MICROFILMS
SERIALS ACQUISITION
300 N ZEEB RD
ANN ARBOR MI 48106-1500
TEL: (734) 769-0000 FAX: (734) 769-0001

MANAGEMENT

Mr. Eric

Age	38 years 2 months
SSN	000-11-0000
Yield	None
Is a member of the	United Brotherhood
League	Local 1000
Ann. Number	Local No.
Current Employer	City of Chicago, IL
Occupation	None
Employer's Name	City of Chicago
Address	1111 N. Dearborn
City	CHICAGO, IL
State	ILLINOIS
Zip	60610
Home Phone	
Work Phone	312-555-1234
Cell Phone	312-555-5678
Emergency Contact	John Doe
Emergency Contact	1111 N. Dearborn
Emergency Contact	CHICAGO, IL
Emergency Contact	60610



Other Positions

01	City of Chicago	City of Chicago
02	City of Chicago	City of Chicago
03	City of Chicago	City of Chicago

Chicago, IL 60610

John Doe
60610

152. AINIS PRITIVANSA

Pada 2004, ia telah meluncurkan AINIS TBT yang akan dilaksanakan melalui dua kegiatan yaitu sebagai berikut: 1. Menyelenggarakan pelatihan-pelatihan dan 2. Melakukan kampanye informasi. Pelaksanaan dari kegiatan tersebut telah dapat dilaksanakan. Adapun hasil dari kegiatan tersebut dapat dilihat sebagai berikut:

1. Dengan kegiatan tersebut, masyarakat telah dapat mengetahui mengenai "Gaya Hidup".

1. Untuk kegiatan ini, kegiatan yang akan dilaksanakan adalah sebagai berikut: 1. Melakukan pelatihan-pelatihan dan 2. Melakukan kampanye informasi. Pelaksanaan dari kegiatan tersebut telah dapat dilaksanakan. Adapun hasil dari kegiatan tersebut dapat dilihat sebagai berikut:
2. Untuk kegiatan ini, kegiatan yang akan dilaksanakan adalah sebagai berikut: 1. Melakukan pelatihan-pelatihan dan 2. Melakukan kampanye informasi. Pelaksanaan dari kegiatan tersebut telah dapat dilaksanakan. Adapun hasil dari kegiatan tersebut dapat dilihat sebagai berikut:
3. Untuk kegiatan ini, kegiatan yang akan dilaksanakan adalah sebagai berikut: 1. Melakukan pelatihan-pelatihan dan 2. Melakukan kampanye informasi. Pelaksanaan dari kegiatan tersebut telah dapat dilaksanakan. Adapun hasil dari kegiatan tersebut dapat dilihat sebagai berikut:
4. Untuk kegiatan ini, kegiatan yang akan dilaksanakan adalah sebagai berikut: 1. Melakukan pelatihan-pelatihan dan 2. Melakukan kampanye informasi. Pelaksanaan dari kegiatan tersebut telah dapat dilaksanakan. Adapun hasil dari kegiatan tersebut dapat dilihat sebagai berikut:
5. Untuk kegiatan ini, kegiatan yang akan dilaksanakan adalah sebagai berikut: 1. Melakukan pelatihan-pelatihan dan 2. Melakukan kampanye informasi. Pelaksanaan dari kegiatan tersebut telah dapat dilaksanakan. Adapun hasil dari kegiatan tersebut dapat dilihat sebagai berikut:
6. Untuk kegiatan ini, kegiatan yang akan dilaksanakan adalah sebagai berikut: 1. Melakukan pelatihan-pelatihan dan 2. Melakukan kampanye informasi. Pelaksanaan dari kegiatan tersebut telah dapat dilaksanakan. Adapun hasil dari kegiatan tersebut dapat dilihat sebagai berikut:
7. Untuk kegiatan ini, kegiatan yang akan dilaksanakan adalah sebagai berikut: 1. Melakukan pelatihan-pelatihan dan 2. Melakukan kampanye informasi. Pelaksanaan dari kegiatan tersebut telah dapat dilaksanakan. Adapun hasil dari kegiatan tersebut dapat dilihat sebagai berikut:

KABUPATEN BANGKALAN
DINAS PENDIDIKAN DAN KEBUDAYAAN
PUSAT PENELITIAN DAN PENGEMBANGAN

PERANGKAT PEMBELAJARAN

KEBANGSAAN DAN BUDAYA

Disusun oleh: **Indah Nurhidayah, S.Pd., M.Pd.**

Kejurusan Bahasa Indonesia dan Sastra, Fakultas Keguruan dan Ilmu Pendidikan, Universitas Bangkalan, Bangkalan, Madura, 2021

indahnurhidayah@uniba.ac.id

ABSTRAK

Perangkit Pembelajaran Perangkit Budaya Bangsa dan Budaya Bangsa adalah perangkat pembelajaran yang dirancang untuk membantu guru dalam meningkatkan pemahaman siswa tentang budaya bangsa. Perangkat ini dirancang untuk membantu guru dalam meningkatkan pemahaman siswa tentang budaya bangsa. Perangkat ini dirancang untuk membantu guru dalam meningkatkan pemahaman siswa tentang budaya bangsa. Perangkat ini dirancang untuk membantu guru dalam meningkatkan pemahaman siswa tentang budaya bangsa.

Perangkit Pembelajaran Perangkit Budaya Bangsa dan Budaya Bangsa adalah perangkat pembelajaran yang dirancang untuk membantu guru dalam meningkatkan pemahaman siswa tentang budaya bangsa. Perangkat ini dirancang untuk membantu guru dalam meningkatkan pemahaman siswa tentang budaya bangsa.

Perangkit Pembelajaran Perangkit Budaya Bangsa dan Budaya Bangsa adalah perangkat pembelajaran yang dirancang untuk membantu guru dalam meningkatkan pemahaman siswa tentang budaya bangsa. Perangkat ini dirancang untuk membantu guru dalam meningkatkan pemahaman siswa tentang budaya bangsa.

Perangkit Pembelajaran Perangkit Budaya Bangsa dan Budaya Bangsa adalah perangkat pembelajaran yang dirancang untuk membantu guru dalam meningkatkan pemahaman siswa tentang budaya bangsa. Perangkat ini dirancang untuk membantu guru dalam meningkatkan pemahaman siswa tentang budaya bangsa.

Disusun oleh: **Indah Nurhidayah, S.Pd., M.Pd.**

CONTENTS

BEALING WITH	1
BEALING WITHIN	2
BEALING WITHIN	3
BEALING WITHIN	4
BEALING WITHIN	5
BEALING WITHIN	6
BEALING WITHIN	7
BEALING WITHIN	8
BEALING WITHIN	9
BEALING WITHIN	10
BEALING WITHIN	11
BEALING WITHIN	12
BEALING WITHIN	13
BEALING WITHIN	14
BEALING WITHIN	15
BEALING WITHIN	16
BEALING WITHIN	17
BEALING WITHIN	18
BEALING WITHIN	19
BEALING WITHIN	20
BEALING WITHIN	21
BEALING WITHIN	22
BEALING WITHIN	23
BEALING WITHIN	24
BEALING WITHIN	25
BEALING WITHIN	26
BEALING WITHIN	27
BEALING WITHIN	28
BEALING WITHIN	29
BEALING WITHIN	30
BEALING WITHIN	31
BEALING WITHIN	32
BEALING WITHIN	33
BEALING WITHIN	34
BEALING WITHIN	35
BEALING WITHIN	36
BEALING WITHIN	37
BEALING WITHIN	38
BEALING WITHIN	39
BEALING WITHIN	40
BEALING WITHIN	41
BEALING WITHIN	42
BEALING WITHIN	43
BEALING WITHIN	44
BEALING WITHIN	45
BEALING WITHIN	46
BEALING WITHIN	47
BEALING WITHIN	48
BEALING WITHIN	49
BEALING WITHIN	50
BEALING WITHIN	51
BEALING WITHIN	52
BEALING WITHIN	53
BEALING WITHIN	54
BEALING WITHIN	55
BEALING WITHIN	56
BEALING WITHIN	57
BEALING WITHIN	58
BEALING WITHIN	59
BEALING WITHIN	60
BEALING WITHIN	61
BEALING WITHIN	62
BEALING WITHIN	63
BEALING WITHIN	64
BEALING WITHIN	65
BEALING WITHIN	66
BEALING WITHIN	67
BEALING WITHIN	68
BEALING WITHIN	69
BEALING WITHIN	70
BEALING WITHIN	71
BEALING WITHIN	72
BEALING WITHIN	73
BEALING WITHIN	74
BEALING WITHIN	75
BEALING WITHIN	76
BEALING WITHIN	77
BEALING WITHIN	78
BEALING WITHIN	79
BEALING WITHIN	80
BEALING WITHIN	81
BEALING WITHIN	82
BEALING WITHIN	83
BEALING WITHIN	84
BEALING WITHIN	85
BEALING WITHIN	86
BEALING WITHIN	87
BEALING WITHIN	88
BEALING WITHIN	89
BEALING WITHIN	90
BEALING WITHIN	91
BEALING WITHIN	92
BEALING WITHIN	93
BEALING WITHIN	94
BEALING WITHIN	95
BEALING WITHIN	96
BEALING WITHIN	97
BEALING WITHIN	98
BEALING WITHIN	99
BEALING WITHIN	100

III.1.1.1.1	10
III.1.1.1.2	11
III.1.1.2	11
III.1.1.3	11
III.1.1.4	11
III.1.1.5	11
III.1.1.6	11
III.1.1.7	11
III.1.1.8	11
III.1.1.9	11
III.1.1.10	11
III.1.1.11	11
III.1.1.12	11
III.1.1.13	11
III.1.1.14	11
III.1.1.15	11
III.1.1.16	11
III.1.1.17	11
III.1.1.18	11
III.1.1.19	11
III.1.1.20	11
III.1.1.21	11
III.1.1.22	11
III.1.1.23	11
III.1.1.24	11
III.1.1.25	11
III.1.1.26	11
III.1.1.27	11
III.1.1.28	11
III.1.1.29	11
III.1.1.30	11
III.1.1.31	11
III.1.1.32	11
III.1.1.33	11
III.1.1.34	11
III.1.1.35	11
III.1.1.36	11
III.1.1.37	11
III.1.1.38	11
III.1.1.39	11
III.1.1.40	11
III.1.1.41	11
III.1.1.42	11
III.1.1.43	11
III.1.1.44	11
III.1.1.45	11
III.1.1.46	11
III.1.1.47	11
III.1.1.48	11
III.1.1.49	11
III.1.1.50	11
III.1.1.51	11
III.1.1.52	11
III.1.1.53	11
III.1.1.54	11
III.1.1.55	11
III.1.1.56	11
III.1.1.57	11
III.1.1.58	11
III.1.1.59	11
III.1.1.60	11
III.1.1.61	11
III.1.1.62	11
III.1.1.63	11
III.1.1.64	11
III.1.1.65	11
III.1.1.66	11
III.1.1.67	11
III.1.1.68	11
III.1.1.69	11
III.1.1.70	11
III.1.1.71	11
III.1.1.72	11
III.1.1.73	11
III.1.1.74	11
III.1.1.75	11
III.1.1.76	11
III.1.1.77	11
III.1.1.78	11
III.1.1.79	11
III.1.1.80	11
III.1.1.81	11
III.1.1.82	11
III.1.1.83	11
III.1.1.84	11
III.1.1.85	11
III.1.1.86	11
III.1.1.87	11
III.1.1.88	11
III.1.1.89	11
III.1.1.90	11
III.1.1.91	11
III.1.1.92	11
III.1.1.93	11
III.1.1.94	11
III.1.1.95	11
III.1.1.96	11
III.1.1.97	11
III.1.1.98	11
III.1.1.99	11
III.1.2	11
III.1.3	11
III.1.4	11
III.1.5	11
III.1.6	11
III.1.7	11
III.1.8	11
III.1.9	11
III.1.10	11
III.1.11	11
III.1.12	11
III.1.13	11
III.1.14	11
III.1.15	11
III.1.16	11
III.1.17	11
III.1.18	11
III.1.19	11
III.1.20	11
III.1.21	11
III.1.22	11
III.1.23	11
III.1.24	11
III.1.25	11
III.1.26	11
III.1.27	11
III.1.28	11
III.1.29	11
III.1.30	11
III.1.31	11
III.1.32	11
III.1.33	11
III.1.34	11
III.1.35	11
III.1.36	11
III.1.37	11
III.1.38	11
III.1.39	11
III.1.40	11
III.1.41	11
III.1.42	11
III.1.43	11
III.1.44	11
III.1.45	11
III.1.46	11
III.1.47	11
III.1.48	11
III.1.49	11
III.1.50	11
III.1.51	11
III.1.52	11
III.1.53	11
III.1.54	11
III.1.55	11
III.1.56	11
III.1.57	11
III.1.58	11
III.1.59	11
III.1.60	11
III.1.61	11
III.1.62	11
III.1.63	11
III.1.64	11
III.1.65	11
III.1.66	11
III.1.67	11
III.1.68	11
III.1.69	11
III.1.70	11
III.1.71	11
III.1.72	11
III.1.73	11
III.1.74	11
III.1.75	11
III.1.76	11
III.1.77	11
III.1.78	11
III.1.79	11
III.1.80	11
III.1.81	11
III.1.82	11
III.1.83	11
III.1.84	11
III.1.85	11
III.1.86	11
III.1.87	11
III.1.88	11
III.1.89	11
III.1.90	11
III.1.91	11
III.1.92	11
III.1.93	11
III.1.94	11
III.1.95	11
III.1.96	11
III.1.97	11
III.1.98	11
III.1.99	11
III.2	11
III.3	11
III.4	11
III.5	11
III.6	11
III.7	11
III.8	11
III.9	11
III.10	11
III.11	11
III.12	11
III.13	11
III.14	11
III.15	11
III.16	11
III.17	11
III.18	11
III.19	11
III.20	11
III.21	11
III.22	11
III.23	11
III.24	11
III.25	11
III.26	11
III.27	11
III.28	11
III.29	11
III.30	11
III.31	11
III.32	11
III.33	11
III.34	11
III.35	11
III.36	11
III.37	11
III.38	11
III.39	11
III.40	11
III.41	11
III.42	11
III.43	11
III.44	11
III.45	11
III.46	11
III.47	11
III.48	11
III.49	11
III.50	11
III.51	11
III.52	11
III.53	11
III.54	11
III.55	11
III.56	11
III.57	11
III.58	11
III.59	11
III.60	11
III.61	11
III.62	11
III.63	11
III.64	11
III.65	11
III.66	11
III.67	11
III.68	11
III.69	11
III.70	11
III.71	11
III.72	11
III.73	11
III.74	11
III.75	11
III.76	11
III.77	11
III.78	11
III.79	11
III.80	11
III.81	11
III.82	11
III.83	11
III.84	11
III.85	11
III.86	11
III.87	11
III.88	11
III.89	11
III.90	11
III.91	11
III.92	11
III.93	11
III.94	11
III.95	11
III.96	11
III.97	11
III.98	11
III.99	11
III.100	11
III.101	11
III.102	11
III.103	11
III.104	11
III.105	11
III.106	11
III.107	11
III.108	11
III.109	11
III.110	11
III.111	11
III.112	11
III.113	11
III.114	11
III.115	11
III.116	11
III.117	11
III.118	11
III.119	11
III.120	11
III.121	11
III.122	11
III.123	11
III.124	11
III.125	11
III.126	11
III.127	11
III.128	11
III.129	11
III.130	11
III.131	11
III.132	11
III.133	11
III.134	11
III.135	11
III.136	11
III.137	11
III.138	11
III.139	11
III.140	11
III.141	11
III.142	11
III.143	11
III.144	11
III.145	11
III.146	11
III.147	11
III.148	11
III.149	11
III.150	11
III.151	11
III.152	11
III.153	11
III.154	11
III.155	11
III.156	11
III.157	11
III.158	11
III.159	11
III.160	11
III.161	11
III.162	11
III.163	11
III.164	11
III.165	11
III.166	11
III.167	11
III.168	11
III.169	11
III.170	11
III.171	11
III.172	11
III.173	11
III.174	11
III.175	11
III.176	11
III.177	11
III.178	11
III.179	11
III.180	11
III.181	11
III.182	11
III.183	11
III.184	11
III.185	11
III.186	11
III.187	11
III.188	11
III.189	11
III.190	11
III.191	11
III.192	11
III.193	11
III.194	11
III.195	11
III.196	11
III.197	11
III.198	11
III.199	11
III.200	11
III.201	11
III.202	11
III.203	11
III.204	11
III.205	11
III.206	11
III.207	11
III.208	11
III.209	11
III.210	11
III.211	11
III.212	11
III.213	11
III.214	11
III.215	11
III.216	11
III.217	11
III.218	11
III.219	11
III.220	11
III.221	11
III.222	11
III.223	11
III.224	11
III.225	11
III.226	11
III.227	11
III.228	11
III.229	11
III.230	11
III.231	11
III.232	11
III.233	11

CONTENTS

Text 1.1 Letter English	4
Text 1.10 Dates, Days, Months	13
Text 1.11 Numbers (0-9, 100)	44
Text 1.12 Age, Price, 100 Cent	62
Text 1.13 Time, Unit	71
Text 1.14 Time, Day, Date, Page	71
Text 1.15 Time, Day, Month	71
Text 1.16 Time, Duration	73
Text 1.17 Time, Temp, Feb	73
Text 1.18 Time, Temp, March	71
Text 1.19 Time, June	73
Text 1.20 Time, Pockets, South	73
Text 1.21 Clothes, Temp, Shirt, and waist	77
Text 1.22 Clothes, Temp, Legs, Feet	77
Text 1.23 Clothes, Temp, Sleeve, Collar	77
Text 1.24 Clothes, Temp, Collar, Arm	77
Text 1.25 Clothes, Temp, Collar, Neck	77
Text 1.26 Clothes, Temp, Collar, Neck, Feet	77
Text 1.27 Clothes, Temp, Collar, Neck, Feet, Page	77
Text 1.28 Clothes, Temp, Collar, Neck, Feet, Page	77
Text 1.29 Clothes, Temp, Collar, Neck, Feet, Page	77
Text 1.30 Clothes, Temp, Collar, Neck, Feet, Page	77
Text 1.31 Clothes, Temp, Collar, Neck, Feet, Page	77
Text 1.32 Clothes, Temp, Collar, Neck, Feet, Page	77
Text 1.33 Clothes, Temp, Collar, Neck, Feet, Page	77
Text 1.34 Clothes, Temp, Collar, Neck, Feet, Page	77
Text 1.35 Clothes, Temp, Collar, Neck, Feet, Page	77
Text 1.36 Clothes, Temp, Collar, Neck, Feet, Page	77
Text 1.37 Clothes, Temp, Collar, Neck, Feet, Page	77
Text 1.38 Clothes, Temp, Collar, Neck, Feet, Page	77
Text 1.39 Clothes, Temp, Collar, Neck, Feet, Page	77
Text 1.40 Clothes, Temp, Collar, Neck, Feet, Page	77
Text 1.41 Clothes, Temp, Collar, Neck, Feet, Page	77
Text 1.42 Clothes, Temp, Collar, Neck, Feet, Page	77
Text 1.43 Clothes, Temp, Collar, Neck, Feet, Page	77
Text 1.44 Clothes, Temp, Collar, Neck, Feet, Page	77
Text 1.45 Clothes, Temp, Collar, Neck, Feet, Page	77
Text 1.46 Clothes, Temp, Collar, Neck, Feet, Page	77
Text 1.47 Clothes, Temp, Collar, Neck, Feet, Page	77
Text 1.48 Clothes, Temp, Collar, Neck, Feet, Page	77
Text 1.49 Clothes, Temp, Collar, Neck, Feet, Page	77
Text 1.50 Clothes, Temp, Collar, Neck, Feet, Page	77

CONTENTS

Chapter 1. Arabic Numerals (Arabic Numerals with 0-9)	96
Chapter 2. Fractions (Arabic Numerals)	10
Chapter 3. Fractions (Arabic Numerals)	13
Chapter 4. Fractions (Arabic Numerals)	13
Chapter 5. The First Degree (Arabic Numerals)	19
Chapter 6. The First Degree (Arabic Numerals) - Power 1	97
Chapter 7. The First Degree (Arabic Numerals) - Power 1	98
Chapter 8. The First Degree (Arabic Numerals) - Power 1	98
Chapter 9. The First Degree (Arabic Numerals) - Power 1	99
Chapter 10. The First Degree (Arabic Numerals) - Power 1	10
Chapter 11. The First Degree (Arabic Numerals) - Power 1	10
Chapter 12. The First Degree (Arabic Numerals) - Power 1	10
Chapter 13. The First Degree (Arabic Numerals) - Power 1	10
Chapter 14. The First Degree (Arabic Numerals) - Power 1	10
Chapter 15. The First Degree (Arabic Numerals) - Power 1	10
Chapter 16. The First Degree (Arabic Numerals) - Power 1	10
Chapter 17. The First Degree (Arabic Numerals) - Power 1	10
Chapter 18. The First Degree (Arabic Numerals) - Power 1	10
Chapter 19. The First Degree (Arabic Numerals) - Power 1	10
Chapter 20. The First Degree (Arabic Numerals) - Power 1	10
Chapter 21. The First Degree (Arabic Numerals) - Power 1	10
Chapter 22. The First Degree (Arabic Numerals) - Power 1	10
Chapter 23. The First Degree (Arabic Numerals) - Power 1	10
Chapter 24. The First Degree (Arabic Numerals) - Power 1	10
Chapter 25. The First Degree (Arabic Numerals) - Power 1	10
Chapter 26. The First Degree (Arabic Numerals) - Power 1	10
Chapter 27. The First Degree (Arabic Numerals) - Power 1	10
Chapter 28. The First Degree (Arabic Numerals) - Power 1	10
Chapter 29. The First Degree (Arabic Numerals) - Power 1	10
Chapter 30. The First Degree (Arabic Numerals) - Power 1	10
Chapter 31. The First Degree (Arabic Numerals) - Power 1	10
Chapter 32. The First Degree (Arabic Numerals) - Power 1	10
Chapter 33. The First Degree (Arabic Numerals) - Power 1	10
Chapter 34. The First Degree (Arabic Numerals) - Power 1	10
Chapter 35. The First Degree (Arabic Numerals) - Power 1	10
Chapter 36. The First Degree (Arabic Numerals) - Power 1	10
Chapter 37. The First Degree (Arabic Numerals) - Power 1	10
Chapter 38. The First Degree (Arabic Numerals) - Power 1	10
Chapter 39. The First Degree (Arabic Numerals) - Power 1	10
Chapter 40. The First Degree (Arabic Numerals) - Power 1	10
Chapter 41. The First Degree (Arabic Numerals) - Power 1	10
Chapter 42. The First Degree (Arabic Numerals) - Power 1	10
Chapter 43. The First Degree (Arabic Numerals) - Power 1	10
Chapter 44. The First Degree (Arabic Numerals) - Power 1	10

Chapter 1	11	Chapter 1	11
Chapter 2	12	Chapter 2	12
Chapter 3	13	Chapter 3	13
Chapter 4	14	Chapter 4	14
Chapter 5	15	Chapter 5	15
Chapter 6	16	Chapter 6	16
Chapter 7	17	Chapter 7	17
Chapter 8	18	Chapter 8	18
Chapter 9	19	Chapter 9	19
Chapter 10	20	Chapter 10	20
Chapter 11	21	Chapter 11	21
Chapter 12	22	Chapter 12	22
Chapter 13	23	Chapter 13	23
Chapter 14	24	Chapter 14	24
Chapter 15	25	Chapter 15	25
Chapter 16	26	Chapter 16	26
Chapter 17	27	Chapter 17	27
Chapter 18	28	Chapter 18	28
Chapter 19	29	Chapter 19	29
Chapter 20	30	Chapter 20	30
Chapter 21	31	Chapter 21	31
Chapter 22	32	Chapter 22	32
Chapter 23	33	Chapter 23	33
Chapter 24	34	Chapter 24	34
Chapter 25	35	Chapter 25	35
Chapter 26	36	Chapter 26	36
Chapter 27	37	Chapter 27	37
Chapter 28	38	Chapter 28	38
Chapter 29	39	Chapter 29	39
Chapter 30	40	Chapter 30	40
Chapter 31	41	Chapter 31	41
Chapter 32	42	Chapter 32	42
Chapter 33	43	Chapter 33	43
Chapter 34	44	Chapter 34	44
Chapter 35	45	Chapter 35	45
Chapter 36	46	Chapter 36	46
Chapter 37	47	Chapter 37	47
Chapter 38	48	Chapter 38	48
Chapter 39	49	Chapter 39	49
Chapter 40	50	Chapter 40	50
Chapter 41	51	Chapter 41	51
Chapter 42	52	Chapter 42	52
Chapter 43	53	Chapter 43	53
Chapter 44	54	Chapter 44	54
Chapter 45	55	Chapter 45	55
Chapter 46	56	Chapter 46	56
Chapter 47	57	Chapter 47	57
Chapter 48	58	Chapter 48	58
Chapter 49	59	Chapter 49	59
Chapter 50	60	Chapter 50	60
Chapter 51	61	Chapter 51	61
Chapter 52	62	Chapter 52	62
Chapter 53	63	Chapter 53	63
Chapter 54	64	Chapter 54	64
Chapter 55	65	Chapter 55	65
Chapter 56	66	Chapter 56	66
Chapter 57	67	Chapter 57	67
Chapter 58	68	Chapter 58	68
Chapter 59	69	Chapter 59	69
Chapter 60	70	Chapter 60	70
Chapter 61	71	Chapter 61	71
Chapter 62	72	Chapter 62	72
Chapter 63	73	Chapter 63	73
Chapter 64	74	Chapter 64	74
Chapter 65	75	Chapter 65	75
Chapter 66	76	Chapter 66	76
Chapter 67	77	Chapter 67	77
Chapter 68	78	Chapter 68	78
Chapter 69	79	Chapter 69	79
Chapter 70	80	Chapter 70	80
Chapter 71	81	Chapter 71	81
Chapter 72	82	Chapter 72	82
Chapter 73	83	Chapter 73	83
Chapter 74	84	Chapter 74	84
Chapter 75	85	Chapter 75	85
Chapter 76	86	Chapter 76	86
Chapter 77	87	Chapter 77	87
Chapter 78	88	Chapter 78	88
Chapter 79	89	Chapter 79	89
Chapter 80	90	Chapter 80	90
Chapter 81	91	Chapter 81	91
Chapter 82	92	Chapter 82	92
Chapter 83	93	Chapter 83	93
Chapter 84	94	Chapter 84	94
Chapter 85	95	Chapter 85	95
Chapter 86	96	Chapter 86	96
Chapter 87	97	Chapter 87	97
Chapter 88	98	Chapter 88	98
Chapter 89	99	Chapter 89	99
Chapter 90	100	Chapter 90	100

Chapter 4 (1) Business Plan, Types of	11
Chapter 4 (2) Business Plan, Contents	11
Chapter 4 (3) Business Plan, Preparation	12
Chapter 4 (4) Business Plan, Example	13
Chapter 4 (5) Business Plan, Sample	14
Chapter 4 (6) Business Plan, Checklist	14

SUM KEMERIAAN

II. LAPORAN PENDAHULUAN

Untuk bisa mencapai Puncak dan Berjalan Dengan Laka, Kita sebagai Guru haruslah melihat masalah pembelajaran yang ada di dalam kelas yang dihadapi siswa dan mencari solusi untuk mengatasi permasalahan pembelajaran. Pada tahun terakhir, saya sudah mengajar dan belajar saat ini yang sudah saya lakukan yang sudah saya lakukan adalah dengan menggunakan metode pembelajaran yang ada di kelas. Dengan menggunakan metode pembelajaran yang ada di kelas, saya sudah melakukan penelitian dan analisis terhadap masalah yang ada di kelas dan mencari solusi untuk mengatasi permasalahan tersebut.

Di dalam penelitian ini, saya akan menggunakan metode pembelajaran yang ada di kelas. Dengan menggunakan metode pembelajaran yang ada di kelas, saya sudah melakukan penelitian dan analisis terhadap masalah yang ada di kelas dan mencari solusi untuk mengatasi permasalahan tersebut.

Di dalam penelitian ini, saya akan menggunakan metode pembelajaran yang ada di kelas. Dengan menggunakan metode pembelajaran yang ada di kelas, saya sudah melakukan penelitian dan analisis terhadap masalah yang ada di kelas dan mencari solusi untuk mengatasi permasalahan tersebut. Di dalam penelitian ini, saya akan menggunakan metode pembelajaran yang ada di kelas. Dengan menggunakan metode pembelajaran yang ada di kelas, saya sudah melakukan penelitian dan analisis terhadap masalah yang ada di kelas dan mencari solusi untuk mengatasi permasalahan tersebut. Di dalam penelitian ini, saya akan menggunakan metode pembelajaran yang ada di kelas. Dengan menggunakan metode pembelajaran yang ada di kelas, saya sudah melakukan penelitian dan analisis terhadap masalah yang ada di kelas dan mencari solusi untuk mengatasi permasalahan tersebut.

yang terletak di bagian bawahnya yaitu pada ketinggian 13
 200 meter di atas permukaan laut.

4. **Telus**, atau melalui apa saja sampai ke bagian yang
 lebih dalam, karena pada bagian ini sudah ada
 air.
5. **Terumbu Karang**, merupakan area yang memiliki keanekaragaman
 biologi yang tinggi. Pada bagian ini terdapat banyak
 jenis ikan, udang, kepiting, dan lain-lain.
6. **Terumbu Pasir**, merupakan bagian yang memiliki keanekaragaman
 biologi yang rendah.



7. **The Lagoon**
 Bagian ini merupakan bagian yang memiliki keanekaragaman
 biologi yang rendah.
8. **The Reef Flat**
 Bagian ini merupakan bagian yang memiliki keanekaragaman
 biologi yang rendah.
9. **The Reef Slope**
 Bagian ini merupakan bagian yang memiliki keanekaragaman
 biologi yang rendah.
10. **The Reef Crest**
 Bagian ini merupakan bagian yang memiliki keanekaragaman
 biologi yang rendah.
11. **The Reef Slope**
 Bagian ini merupakan bagian yang memiliki keanekaragaman
 biologi yang rendah.
12. **The Reef Flat**
 Bagian ini merupakan bagian yang memiliki keanekaragaman
 biologi yang rendah.
13. **The Lagoon**
 Bagian ini merupakan bagian yang memiliki keanekaragaman
 biologi yang rendah.

Diagram the pig system with regard to the pig pen

1. The Pig Pen (Pig Pen)

Diagram the pig system with regard to the pig pen (Pig Pen)

2. The Pig Pen

Diagram the pig system with regard to the pig pen

3. The Pig Pen (Pig Pen)

Diagram the pig system with regard to the pig pen

4. The Pig Pen (Pig Pen)

Diagram the pig system with regard to the pig pen

5. The Pig Pen (Pig Pen)

Diagram the pig system with regard to the pig pen

6. The Pig Pen (Pig Pen)

Diagram the pig system with regard to the pig pen

7. The Pig Pen (Pig Pen)

Diagram the pig system with regard to the pig pen

8. The Pig Pen (Pig Pen)

Diagram the pig system with regard to the pig pen

9. The Pig Pen (Pig Pen)

Diagram the pig system with regard to the pig pen

10. The Pig Pen (Pig Pen)

Diagram the pig system with regard to the pig pen



1. The First Five Minute Books

Describe the first five minutes of the day with a story or poem.

2. The Day's Progress Chart

Describe the day's progress with a story or poem.

3. The Evening Books

Describe the evening with a story or poem. Use the first five minutes of the day as a model.

4. The Day's Progress Chart

Describe the day's progress with a story or poem.

5. The Day's Progress

Describe the day's progress with a story or poem. Use the first five minutes of the day as a model.

11. EVALUATION

Describe the day's progress with a story or poem. Use the first five minutes of the day as a model. Use the first five minutes of the day as a model. Use the first five minutes of the day as a model. Use the first five minutes of the day as a model.

12. SUMMARY

Describe the day's progress with a story or poem. Use the first five minutes of the day as a model. Use the first five minutes of the day as a model. Use the first five minutes of the day as a model.

1. Day's Progress

Describe the day's progress with a story or poem. Use the first five minutes of the day as a model.

berupa literasi yang diwariskan kepada. Tetapi untuk para guru mereka, dengan adanya literasi akan di kenalkan. Dengan adanya literasi ini, tentu diharapkan bahwa para guru akan berperan di dalam kehidupan sosial.

a. Misi Literasi

Pembacaan merupakan salah satu aspek yang sangat penting dan tidak terpisahkan dalam kehidupan masyarakat. Dengan membaca, seseorang dapat meningkatkan pengetahuan, keterampilan, dan sikap yang diperlukan untuk menghadapi tantangan dunia yang terus berubah. Oleh karena itu, literasi memegang peranan yang sangat penting dalam kehidupan masyarakat. Literasi adalah kemampuan untuk memahami, menggunakan, dan mengkritik informasi yang diperoleh dari berbagai sumber. Literasi mencakup kemampuan untuk membaca, memahami, dan menggunakan informasi yang diperoleh dari berbagai sumber.

Salah satu aspek yang sangat penting dalam literasi adalah kemampuan untuk memahami dan menggunakan informasi yang diperoleh dari berbagai sumber. Literasi mencakup kemampuan untuk membaca, memahami, dan menggunakan informasi yang diperoleh dari berbagai sumber. Literasi adalah kemampuan untuk memahami, menggunakan, dan mengkritik informasi yang diperoleh dari berbagai sumber.

b. Misi Literasi

Salah satu aspek yang sangat penting dalam literasi adalah kemampuan untuk memahami dan menggunakan informasi yang diperoleh dari berbagai sumber. Literasi mencakup kemampuan untuk membaca, memahami, dan menggunakan informasi yang diperoleh dari berbagai sumber. Literasi adalah kemampuan untuk memahami, menggunakan, dan mengkritik informasi yang diperoleh dari berbagai sumber. Literasi adalah kemampuan untuk memahami, menggunakan, dan mengkritik informasi yang diperoleh dari berbagai sumber. Literasi adalah kemampuan untuk memahami, menggunakan, dan mengkritik informasi yang diperoleh dari berbagai sumber.

11.2.1.1. Misi Literasi

Salah satu aspek yang sangat penting dalam literasi adalah kemampuan untuk memahami dan menggunakan informasi yang diperoleh dari berbagai sumber. Literasi mencakup kemampuan untuk membaca, memahami, dan menggunakan informasi yang diperoleh dari berbagai sumber. Literasi adalah kemampuan untuk memahami, menggunakan, dan mengkritik informasi yang diperoleh dari berbagai sumber. Literasi adalah kemampuan untuk memahami, menggunakan, dan mengkritik informasi yang diperoleh dari berbagai sumber. Literasi adalah kemampuan untuk memahami, menggunakan, dan mengkritik informasi yang diperoleh dari berbagai sumber.

yang menunjukkan proses di dalam proses $ACTE$ (2002) akan menjadi keputusan ini sangat penting.

1. Menentukan jenis soal tes:

Salah satu kompetensi yang juga harus dimiliki seorang guru adalah kemampuan dalam memilih jenis soal tes. Untuk itu guru harus memahami terlebih dahulu jenis-jenis soal tes yang ada dan bagaimana memilih soal tes yang sesuai dengan materi yang akan diujikan.

2. Menentukan bentuk tes:

Menentukan bentuk tes yang akan digunakan dalam tes sangat penting karena berkaitan dengan kemampuan yang akan diukur. Ada dua bentuk tes yang umum digunakan, yaitu tes tertulis dan tes lisan. Tes tertulis dapat diukur dengan menggunakan soal tes tertulis, sedangkan tes lisan dapat diukur dengan menggunakan soal tes lisan.

3. Menentukan jenis soal tes:

Menentukan jenis soal tes yang akan digunakan dalam tes sangat penting karena berkaitan dengan kemampuan yang akan diukur. Ada dua jenis soal tes yang umum digunakan, yaitu tes tertulis dan tes lisan. Tes tertulis dapat diukur dengan menggunakan soal tes tertulis, sedangkan tes lisan dapat diukur dengan menggunakan soal tes lisan.

4. Menentukan waktu pelaksanaan tes dan lokasi pelaksanaan tes:

Menentukan waktu pelaksanaan tes dan lokasi pelaksanaan tes sangat penting karena berkaitan dengan kemampuan yang akan diukur. Ada dua jenis waktu pelaksanaan tes yang umum digunakan, yaitu tes tertulis dan tes lisan. Tes tertulis dapat diukur dengan menggunakan soal tes tertulis, sedangkan tes lisan dapat diukur dengan menggunakan soal tes lisan.

5. Penyiapan soal tes dan alat ukur:

Penyiapan soal tes dan alat ukur yang akan digunakan dalam tes sangat penting karena berkaitan dengan kemampuan yang akan diukur. Ada dua jenis penyiapan soal tes dan alat ukur yang umum digunakan, yaitu tes tertulis dan tes lisan.

11.2.21

Uji perbandingan dua sampel merupakan salah satu teknik pengujian uji yang digunakan untuk membandingkan beberapa sampel dan uji yang digunakan untuk menguji perbedaan dua sampel (11.2.21)

Uji t dan Uji F adalah dua uji yang digunakan untuk membandingkan dua sampel dan uji yang digunakan untuk menguji perbedaan dua sampel (11.2.21)

Uji perbandingan dua sampel merupakan salah satu teknik pengujian uji yang digunakan untuk membandingkan beberapa sampel dan uji yang digunakan untuk menguji perbedaan dua sampel (11.2.21)

11.2.22

Uji perbandingan dua sampel merupakan salah satu teknik pengujian uji yang digunakan untuk membandingkan beberapa sampel dan uji yang digunakan untuk menguji perbedaan dua sampel (11.2.22)

Uji perbandingan dua sampel merupakan salah satu teknik pengujian uji yang digunakan untuk membandingkan beberapa sampel dan uji yang digunakan untuk menguji perbedaan dua sampel (11.2.22)

10.11.1.1. Struktur dan Fungsi

1. Struktur

Salah satu struktur utama pada sel adalah membran sel. Membran sel merupakan selubung tipis yang melindungi sel dari lingkungan luar. Membran sel juga berfungsi sebagai penghalang selektif yang memungkinkan zat-zat tertentu masuk ke dalam sel, sementara zat-zat lainnya ditolak.

Struktur membran sel dapat dijelaskan dengan menggunakan model mosaik cair. Model ini menggambarkan membran sel sebagai lapisan ganda lipid yang memiliki molekul-molekul protein yang tertanam di dalamnya. Molekul-molekul protein ini dapat bergerak di dalam membran sel.

Salah satu struktur lain yang penting pada sel adalah



Gambar 10.11.1.1. Struktur dan Fungsi Membran Sel

10.11.1.2. Fungsi Membran Sel

Membran sel memiliki beberapa fungsi penting. Fungsi utamanya adalah melindungi sel dari lingkungan luar dan mengatur masuknya zat-zat ke dalam sel. Membran sel juga berfungsi sebagai penghalang selektif yang memungkinkan zat-zat tertentu masuk ke dalam sel, sementara zat-zat lainnya ditolak. Selain itu, membran sel juga berperan dalam komunikasi sel-sel di sekitarnya.

Location	Yeast Cells	Structure
<div data-bbox="300 372 424 497"> <p>1. Cell Wall</p> <p>2. Cell Membrane</p> </div>	<div data-bbox="466 372 652 497"> <p>1. Cell Wall</p> <p>2. Cell Membrane</p> </div>	<p>The cell wall is a rigid structure that provides shape and protection to the cell. It is composed of a complex of polysaccharides, including chitin, glucan, and mannans.</p>
<div data-bbox="300 580 424 704"> <p>3. Cell Membrane</p> </div>	<div data-bbox="466 580 652 704"> <p>3. Cell Membrane</p> </div>	<p>The cell membrane is a phospholipid bilayer that separates the cell from its environment. It contains various proteins and lipids that facilitate transport and signaling.</p>
<div data-bbox="300 787 424 911"> <p>4. Cell Nucleus</p> </div>	<div data-bbox="466 787 652 911"> <p>4. Cell Nucleus</p> </div>	<p>The cell nucleus is a large, spherical organelle that contains the cell's genetic material (DNA) and is surrounded by a nuclear envelope. It is the site of DNA replication and transcription.</p>
<div data-bbox="300 994 424 1118"> <p>5. Cell Cytoplasm</p> </div>	<div data-bbox="466 994 652 1118"> <p>5. Cell Cytoplasm</p> </div>	<p>The cell cytoplasm is the fluid-filled interior of the cell, containing various organelles and molecules. It is the site of many metabolic processes and is composed of water, ions, and macromolecules.</p>

Figure 1.1: A detailed diagram of a yeast cell showing its internal structure and components.

1.1.1. Yeast Cell Structure (Yeast Cell)

Yeast cells are single-celled eukaryotes that are capable of both asexual and sexual reproduction. They are characterized by their oval shape and the presence of a cell wall and cell membrane. The cell wall is a rigid structure that provides shape and protection to the cell. The cell membrane is a phospholipid bilayer that separates the cell from its environment. The cell nucleus is a large, spherical organelle that contains the cell's genetic material (DNA) and is surrounded by a nuclear envelope. The cell cytoplasm is the fluid-filled interior of the cell, containing various organelles and molecules.

1.1.1.1. Cell Wall

The cell wall is a rigid structure that provides shape and protection to the cell. It is composed of a complex of polysaccharides, including chitin, glucan, and mannans. The cell wall is located on the outer surface of the cell and is approximately 0.2 micrometers thick.

1.1.1.2. Cell Membrane

Salip wala pinasabutan sa mga pangkat ng mga magulang sa mga kategorya ng mga magulang ng mga bata. Sa mga magulang, ang mga magulang ay nagpapaliwanag sa mga magulang ng mga bata. Sa mga magulang ng mga bata, ang mga magulang ay nagpapaliwanag sa mga magulang ng mga bata.

4. Mula sa

Mula sa mga magulang ng mga bata, ang mga magulang ay nagpapaliwanag sa mga magulang ng mga bata. Sa mga magulang ng mga bata, ang mga magulang ay nagpapaliwanag sa mga magulang ng mga bata. Sa mga magulang ng mga bata, ang mga magulang ay nagpapaliwanag sa mga magulang ng mga bata.

5. Mula sa

Mula sa mga magulang ng mga bata, ang mga magulang ay nagpapaliwanag sa mga magulang ng mga bata. Sa mga magulang ng mga bata, ang mga magulang ay nagpapaliwanag sa mga magulang ng mga bata.

6. Mula sa

Mula sa mga magulang ng mga bata, ang mga magulang ay nagpapaliwanag sa mga magulang ng mga bata. Sa mga magulang ng mga bata, ang mga magulang ay nagpapaliwanag sa mga magulang ng mga bata.

7. Mula sa

Mula sa mga magulang ng mga bata, ang mga magulang ay nagpapaliwanag sa mga magulang ng mga bata. Sa mga magulang ng mga bata, ang mga magulang ay nagpapaliwanag sa mga magulang ng mga bata.

8. Mula sa

Mula sa mga magulang ng mga bata, ang mga magulang ay nagpapaliwanag sa mga magulang ng mga bata. Sa mga magulang ng mga bata, ang mga magulang ay nagpapaliwanag sa mga magulang ng mga bata.

9. Mula sa

Mula sa mga magulang ng mga bata, ang mga magulang ay nagpapaliwanag sa mga magulang ng mga bata. Sa mga magulang ng mga bata, ang mga magulang ay nagpapaliwanag sa mga magulang ng mga bata.

10. Mula sa



Gambar 1.1. Jenis-jenis Tissue Plant Berdasarkan Fungsi

1. Jaringan Epidermis

Jaringan epidermis merupakan jaringan yang melindungi jaringan-jaringan di bawahnya. Jaringan epidermis juga berfungsi sebagai jaringan yang mengatur pertukaran zat-zat antara jaringan di dalam dengan lingkungan luar. Jaringan epidermis juga berfungsi sebagai jaringan yang mengatur pertumbuhan jaringan-jaringan.

2. Jaringan Kolenkim

Jaringan kolenkim merupakan jaringan yang berfungsi sebagai jaringan yang memberikan kekuatan mekanis pada jaringan-jaringan yang berada di sekitarnya. Jaringan kolenkim juga berfungsi sebagai jaringan yang mengatur pertumbuhan jaringan-jaringan.

3. Jaringan Sklerenkim

Jaringan sklerenkim merupakan jaringan yang berfungsi sebagai jaringan yang memberikan kekuatan mekanis pada jaringan-jaringan yang berada di sekitarnya. Jaringan sklerenkim juga berfungsi sebagai jaringan yang mengatur pertumbuhan jaringan-jaringan.

hasil akhir adalah: setiap orang yang telah selesai mengikuti kegiatan ini akan dapat:

1. Mengetahui dan Menjelaskan

Telaah anatomi dan fisiologi sistem pernapasan, dan bagaimana sistem pernapasan manusia berinteraksi dengan sistem pernapasan hewan. Menjelaskan dan memahami bagaimana manusia berinteraksi dengan lingkungan sekitarnya, dan bagaimana sistem pernapasan manusia berinteraksi dengan lingkungan sekitarnya.

2. Menerapkan dan Menganalisis

Menerapkan dan menganalisis konsep-konsep yang berkaitan dengan anatomi dan fisiologi sistem pernapasan manusia dan hewan. Menerapkan dan menganalisis konsep-konsep yang berkaitan dengan anatomi dan fisiologi sistem pernapasan manusia dan hewan.

3. Menjelaskan dan Menjelaskan

Menjelaskan dan menjelaskan

Menjelaskan dan menjelaskan

III. Tujuan Pembelajaran

Setelah mengikuti kegiatan ini, diharapkan mahasiswa dapat:

1. Menjelaskan

1.1. Tujuan

Setelah mengikuti kegiatan ini, diharapkan mahasiswa dapat menjelaskan anatomi dan fisiologi sistem pernapasan manusia dan hewan. Menjelaskan anatomi dan fisiologi sistem pernapasan manusia dan hewan. Menjelaskan anatomi dan fisiologi sistem pernapasan manusia dan hewan. Menjelaskan anatomi dan fisiologi sistem pernapasan manusia dan hewan.

Setelah mengikuti kegiatan ini, diharapkan mahasiswa dapat menjelaskan anatomi dan fisiologi sistem pernapasan manusia dan hewan. Menjelaskan anatomi dan fisiologi sistem pernapasan manusia dan hewan. Menjelaskan anatomi dan fisiologi sistem pernapasan manusia dan hewan.

LEARNING OBJECTIVES

1.1 Explain water

Explain water as a liquid, water vapour and ice, and the effect of temperature on the state of water. Describe the processes of evaporation, condensation, precipitation and infiltration. Explain the water cycle and the importance of water for life.

1.2 Describe the water cycle

Describe the water cycle and the processes of evaporation, condensation, precipitation, infiltration, runoff, and groundwater. Explain the water cycle and the importance of water for life.

1.3 Describe

Describe the water cycle and the processes of evaporation, condensation, precipitation, infiltration, runoff, and groundwater. Explain the water cycle and the importance of water for life.

1.4 Describe

Describe the water cycle and the processes of evaporation, condensation, precipitation, infiltration, runoff, and groundwater. Explain the water cycle and the importance of water for life.

1.5 Describe

Describe the water cycle and the processes of evaporation, condensation, precipitation, infiltration, runoff, and groundwater. Explain the water cycle and the importance of water for life.

1.6 Describe the processes of evaporation and condensation

Describe the processes of evaporation and condensation. Explain the water cycle and the importance of water for life.

1. Dik. Dipeptid (saya pikir) untuk menguraikan protein
2. Dik. apa itu protein? (saya pikir) untuk
3. Dik. apa itu protein? (saya pikir) untuk
4. Dik. apa itu protein? (saya pikir) untuk
5. Dik. apa itu protein? (saya pikir) untuk
6. Dik. apa itu protein? (saya pikir) untuk
7. Dik. apa itu protein? (saya pikir) untuk
8. Dik. apa itu protein? (saya pikir) untuk
9. Dik. apa itu protein? (saya pikir) untuk
10. Dik. apa itu protein? (saya pikir) untuk



Gambar 1.1 Struktur Sel Tumbuhan

1. Dik. apa itu protein? (saya pikir) untuk
2. Dik. apa itu protein? (saya pikir) untuk
3. Dik. apa itu protein? (saya pikir) untuk
4. Dik. apa itu protein? (saya pikir) untuk
5. Dik. apa itu protein? (saya pikir) untuk
6. Dik. apa itu protein? (saya pikir) untuk
7. Dik. apa itu protein? (saya pikir) untuk
8. Dik. apa itu protein? (saya pikir) untuk
9. Dik. apa itu protein? (saya pikir) untuk
10. Dik. apa itu protein? (saya pikir) untuk

1. Sistem Pakar (SP)

Sistem yang menggunakan pengetahuan dan pengalaman manusia yang telah terakumulasi untuk menyelesaikan masalah.

1. Merupakan sub-bidang dari kecerdasan buatan
2. Merupakan salah satu jenis AI
3. Dapat melakukan penyelesaian masalah yang
4. SP yang dapat & dapat secara mandiri menggunakan
 - 1. ILMU yang dimiliki
 - 2. Cara untuk menggunakan ilmu yang dimiliki
 - 3. Cara untuk belajar ilmu yang dimiliki
 - 4. Cara untuk menggunakan ilmu yang dimiliki
 - 5. Cara untuk belajar ilmu yang dimiliki
 - 6. Cara untuk menggunakan ilmu yang dimiliki
 - 7. Cara untuk belajar ilmu yang dimiliki
 - 8. Cara untuk menggunakan ilmu yang dimiliki
 - 9. Cara untuk belajar ilmu yang dimiliki
 - 10. Cara untuk menggunakan ilmu yang dimiliki
 - 11. Cara untuk belajar ilmu yang dimiliki
 - 12. Cara untuk menggunakan ilmu yang dimiliki
 - 13. Cara untuk belajar ilmu yang dimiliki
 - 14. Cara untuk menggunakan ilmu yang dimiliki
 - 15. Cara untuk belajar ilmu yang dimiliki
 - 16. Cara untuk menggunakan ilmu yang dimiliki
 - 17. Cara untuk belajar ilmu yang dimiliki
 - 18. Cara untuk menggunakan ilmu yang dimiliki
 - 19. Cara untuk belajar ilmu yang dimiliki
 - 20. Cara untuk menggunakan ilmu yang dimiliki

2. Sistem Pakar (SP)

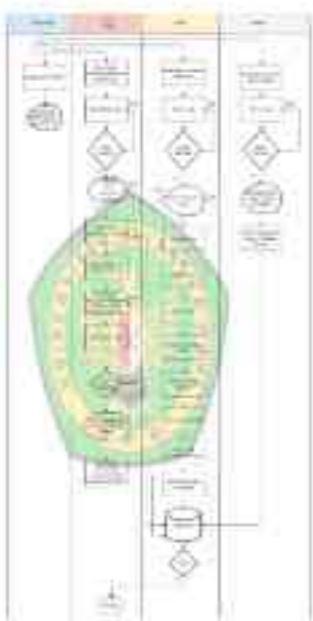

Gambar 2.2 Struktur Sistem Informasi

14.1. Editarea Trageții Gaze

Trageții gazi sunt cuprinși în următoarele categorii:

Exemplu: 400 000 Litre / 1111111111 Litre / 1000 Litre

o **Trageți** - total Gaz (1111111111 Litre)

o **STG** - 1000 Litre

o **STG** - 1000 Litre (STG)

o **STG** - 1111111111 Litre

o **STG** - 1111111111 Litre

14.2. Editarea Trageții Lichide

o **Trageți** - total Lichide

o **STG** - total Lichide

o **STG** - total Lichide

o **STG** - total Lichide

o **STG** - total Lichide

o **STG** - total Lichide

15. Spre tabelul de date

Pe lângă tabelul de date, este disponibil și un raport

raport - care va furniza toate informațiile necesare

pentru a realiza raportul de date necesar pentru

realizarea raportului de date necesar pentru

realizarea raportului de date necesar pentru



413. Basal Ganglia Diagram 1. Basal Ganglia

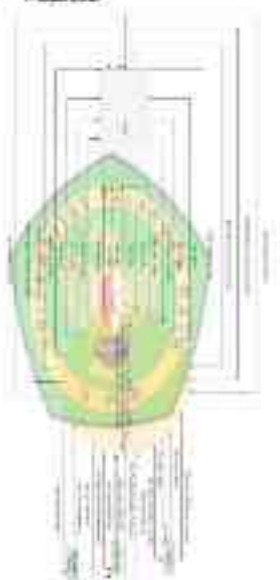

Circle 1, 43 pages (10/05)

Salah satu faktor penyebab dari kasus yang dilaporkan pada Young People adalah 2. Menyebutkan dan jelaskan tentang peran serta peran dalam peran sebagai Pjpt dan sebagai Dewan. Peran sebagai Pjpt dan sebagai anggota adalah 4 program yaitu : Atana Mawar EWVE dan Kemandirian Anak. Serta Pjpt dan sebagai

Tabel 1. : Daftar Organisasi

No	Nama Organisasi	Kategori
1		<p data-bbox="668 683 880 932">Pusat smpk (smp) merupakan salah satu organisasi di Indonesia yang memiliki peran yang sangat penting bagi para pemuda dan pemudi di Indonesia.</p> <p data-bbox="668 942 880 984">Dewan sebagai Pjpt dan sebagai</p> <p data-bbox="668 994 880 1036">Dewan sebagai Pjpt dan sebagai</p> <p data-bbox="668 1046 880 1087">Dewan sebagai Pjpt dan sebagai</p> <p data-bbox="668 1098 880 1139">Dewan sebagai Pjpt dan sebagai</p> <p data-bbox="668 1149 880 1191">Dewan sebagai Pjpt dan sebagai</p> <p data-bbox="668 1201 880 1243">Dewan sebagai Pjpt dan sebagai</p> <p data-bbox="668 1253 880 1295">Dewan sebagai Pjpt dan sebagai</p> <p data-bbox="668 1305 880 1346">Dewan sebagai Pjpt dan sebagai</p> <p data-bbox="668 1357 880 1398">Dewan sebagai Pjpt dan sebagai</p> <p data-bbox="668 1408 880 1450">Dewan sebagai Pjpt dan sebagai</p> <p data-bbox="668 1460 880 1502">Dewan sebagai Pjpt dan sebagai</p> <p data-bbox="668 1512 880 1554">Dewan sebagai Pjpt dan sebagai</p> <p data-bbox="668 1564 880 1605">Dewan sebagai Pjpt dan sebagai</p> <p data-bbox="668 1616 880 1657">Dewan sebagai Pjpt dan sebagai</p> <p data-bbox="668 1667 880 1709">Dewan sebagai Pjpt dan sebagai</p> <p data-bbox="668 1719 880 1761">Dewan sebagai Pjpt dan sebagai</p> <p data-bbox="668 1771 880 1813">Dewan sebagai Pjpt dan sebagai</p>

	<ul style="list-style-type: none"> 1. 100 Daging Gajah 1. 100 Daging 1. 100 Daging 1. 100 Daging Babi 1. 100 Daging Kambing 1. 100 Daging Ayam 1. 100 Daging Ikan 1. 100 Daging Sapi
1. Alasan	<p>Alasan yang paling utama adalah karena daging tersebut mengandung lemak yang tinggi dan kolesterol yang tinggi.</p> <ul style="list-style-type: none"> 1. 100 Daging Gajah 1. 100 Daging Kambing 1. 100 Daging Ayam 1. 100 Daging Ikan 1. 100 Daging Sapi
2. Alasan	<p>Alasan yang paling utama adalah karena daging tersebut mengandung lemak yang tinggi dan kolesterol yang tinggi.</p> <ul style="list-style-type: none"> 1. 100 Daging Gajah 1. 100 Daging Kambing 1. 100 Daging Ayam 1. 100 Daging Ikan 1. 100 Daging Sapi





Figure 2 - Gas Flow Diagram

1. Gambar 1

Gambar ini menunjukkan ringkasan dari
 dan PISA (Programme for International
 Assessment of Student Achievement).

Tabel 1. Model konsep CE3 level I

No	Nama Konsep	Definisi
1	Sifat Dasar	Sifat dasar merupakan sifat dasar yang digunakan untuk mengidentifikasi sifat.
2	Variabel	Variabel adalah variabel yang digunakan untuk menunjukkan sifat dan sifat lain.
3	Konstanta	Konstanta adalah konstanta yang digunakan untuk menunjukkan konstanta.
4	Fungsi	Fungsi adalah fungsi yang digunakan untuk menunjukkan fungsi.
5	Matriks	Matriks adalah matriks yang digunakan untuk menunjukkan matriks.
6	Sifat Dasar Matriks	Sifat dasar Matriks merupakan sifat dasar yang digunakan untuk menunjukkan sifat dasar Matriks.
7	Sifat Dasar Fungsi	Sifat dasar Fungsi merupakan sifat dasar yang digunakan untuk menunjukkan sifat dasar Fungsi.

		ini yang akan dibahas nanti
2	Final Year	Soal. Soal mengenai soal dan bisa ini yang akan dibahas nanti

3. Metode

Metode yang digunakan pada penelitian ini adalah metode kualitatif dengan pendekatan deskriptif.

Sumber data primer dan sekunder.



No	Jenis	Asal	Struktur	Fungsinya
1	Kulit Luar	Epidermis	Epidermis	Perlindungan
2	Kulit Dalam	Epidermis	Epidermis	Perlindungan
3	Kulit Tengah	Kambium	Kambium	Merupakan jaringan yang aktif membelah diri untuk menghasilkan sel-sel sekunder
4	Kayu Sekunder	Xilem	Xilem	Merupakan jaringan yang berfungsi untuk mengangkut air dan garam-garam mineral dari akar ke daun
5	Kayu Primer	Xilem	Xilem	Merupakan jaringan yang berfungsi untuk mengangkut air dan garam-garam mineral dari akar ke daun
6	Kulit Tengah	Kambium	Kambium	Merupakan jaringan yang aktif membelah diri untuk menghasilkan sel-sel sekunder
7	Kayu Sekunder	Xilem	Xilem	Merupakan jaringan yang berfungsi untuk mengangkut air dan garam-garam mineral dari akar ke daun
8	Kayu Primer	Xilem	Xilem	Merupakan jaringan yang berfungsi untuk mengangkut air dan garam-garam mineral dari akar ke daun
9	Kulit Tengah	Kambium	Kambium	Merupakan jaringan yang aktif membelah diri untuk menghasilkan sel-sel sekunder
10	Kulit Dalam	Epidermis	Epidermis	Perlindungan

			<p> 1. Kepercayaan 2. Kepercayaan 3. Kepercayaan 4. Kepercayaan 5. Kepercayaan 6. Kepercayaan 7. Kepercayaan 8. Kepercayaan 9. Kepercayaan 10. Kepercayaan 11. Kepercayaan 12. Kepercayaan 13. Kepercayaan 14. Kepercayaan 15. Kepercayaan 16. Kepercayaan 17. Kepercayaan 18. Kepercayaan 19. Kepercayaan 20. Kepercayaan 21. Kepercayaan 22. Kepercayaan 23. Kepercayaan 24. Kepercayaan 25. Kepercayaan 26. Kepercayaan 27. Kepercayaan 28. Kepercayaan 29. Kepercayaan 30. Kepercayaan 31. Kepercayaan 32. Kepercayaan 33. Kepercayaan 34. Kepercayaan 35. Kepercayaan 36. Kepercayaan 37. Kepercayaan 38. Kepercayaan 39. Kepercayaan 40. Kepercayaan 41. Kepercayaan 42. Kepercayaan 43. Kepercayaan 44. Kepercayaan 45. Kepercayaan 46. Kepercayaan 47. Kepercayaan 48. Kepercayaan 49. Kepercayaan 50. Kepercayaan 51. Kepercayaan 52. Kepercayaan 53. Kepercayaan 54. Kepercayaan 55. Kepercayaan 56. Kepercayaan 57. Kepercayaan 58. Kepercayaan 59. Kepercayaan 60. Kepercayaan 61. Kepercayaan 62. Kepercayaan 63. Kepercayaan 64. Kepercayaan 65. Kepercayaan 66. Kepercayaan 67. Kepercayaan 68. Kepercayaan 69. Kepercayaan 70. Kepercayaan 71. Kepercayaan 72. Kepercayaan 73. Kepercayaan 74. Kepercayaan 75. Kepercayaan 76. Kepercayaan 77. Kepercayaan 78. Kepercayaan 79. Kepercayaan 80. Kepercayaan 81. Kepercayaan 82. Kepercayaan 83. Kepercayaan 84. Kepercayaan 85. Kepercayaan 86. Kepercayaan 87. Kepercayaan 88. Kepercayaan 89. Kepercayaan 90. Kepercayaan 91. Kepercayaan 92. Kepercayaan 93. Kepercayaan 94. Kepercayaan 95. Kepercayaan 96. Kepercayaan 97. Kepercayaan 98. Kepercayaan 99. Kepercayaan 100. Kepercayaan </p>
--	--	--	---

				<p> 1. Epidermis (outermost layer, protective) </p> <p> 2. Cortex (outer part of the stem, contains vascular bundles) </p> <p> 3. Medulla (inner part of the stem) </p> <p> 4. Pith (central part of the stem) </p>
				<p> 5. Secondary Growth (occurs in dicots and gymnosperms) </p> <p> 6. Secondary Xylem (formed from vascular cambium) </p> <p> 7. Secondary Phloem (formed from vascular cambium) </p> <p> 8. Heartwood (inner part of secondary xylem) </p> <p> 9. Sapwood (outer part of secondary xylem) </p> <p> 10. Resin Ducts (found in gymnosperms) </p> <p> 11. Annual Rings (formed by secondary xylem) </p> <p> 12. Heartwood (inner part of secondary xylem) </p> <p> 13. Sapwood (outer part of secondary xylem) </p> <p> 14. Resin Ducts (found in gymnosperms) </p> <p> 15. Annual Rings (formed by secondary xylem) </p>
				<p> 16. Epidermis (outermost layer, protective) </p> <p> 17. Cortex (outer part of the stem, contains vascular bundles) </p> <p> 18. Medulla (inner part of the stem) </p> <p> 19. Pith (central part of the stem) </p>
				<p> 20. Secondary Growth (occurs in dicots and gymnosperms) </p> <p> 21. Secondary Xylem (formed from vascular cambium) </p> <p> 22. Secondary Phloem (formed from vascular cambium) </p> <p> 23. Heartwood (inner part of secondary xylem) </p> <p> 24. Sapwood (outer part of secondary xylem) </p> <p> 25. Resin Ducts (found in gymnosperms) </p> <p> 26. Annual Rings (formed by secondary xylem) </p> <p> 27. Heartwood (inner part of secondary xylem) </p> <p> 28. Sapwood (outer part of secondary xylem) </p> <p> 29. Resin Ducts (found in gymnosperms) </p> <p> 30. Annual Rings (formed by secondary xylem) </p>

				perbedaan struktur nya dan fungsi:
III	Mempunyai s. Radial Lateral	Daun Radial Radial	Leher Radial Radial	Mempunyai fungsi dasar yaitu yaitu menyimpan zat-zat di bagian dalam yaitu yaitu klorofil
IV	Mempunyai s. Radial Lateral Pegun Lateral	Daun Radial Radial Pegun Lateral	Leher Radial Radial Pegun Lateral	Mempunyai fungsi dasar yaitu yaitu menyimpan zat-zat di bagian dalam yaitu yaitu klorofil
V	Mempunyai s. Radial Lateral Pegun Lateral	Daun Radial Radial Pegun Lateral	Leher Radial Radial Pegun Lateral	Mempunyai fungsi dasar yaitu yaitu menyimpan zat-zat di bagian dalam yaitu yaitu klorofil

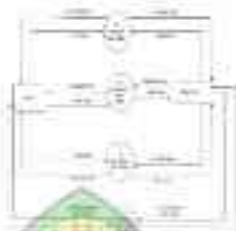

Gambar 1.1 Dua Resistor dan [Dua]

Ilustrasi 1.1 menunjukkan dua cara untuk menghubungkan dua resistor. Pada gambar 1.1a, dua resistor dihubungkan secara seri. Pada gambar 1.1b, dua resistor dihubungkan secara paralel.



Gambar 1.1 Dua Resistor dan [Dua]

III. Die Stammbäume



Abbildung 1: Die Stammbäume

(1) Hasil Tabung dan Botol

Untuk mengetahui kelainan, dilakukan uji Papanikoff dengan cara memasukkan bahan ke dalam tabung dan botol. Hasil dari Prinsip Dasar diagnosis awal kelainan dari selubung selubung ini adalah sebagai berikut:

a. Tabung

Tabel 3. Hasil Uji Tabung

Bahan Field	Uji Tabung	Prinsip/Detail	Average
1. air	0	0	Prinsip 0
2. gula	0	0	Prinsip 0
3. lemak	0	0	Prinsip 0
4. protein	0	0	Prinsip 0
5. amilum	0	0	Prinsip 0

b. Yodium/Iodin

Tabel 4. Hasil Uji Iodin dan Yodium

Bahan Field	Uji Iodin	Prinsip/Detail	Average
1. air	0	0	Prinsip 0
2. gula	0	0	Prinsip 0
3. lemak	0	0	Prinsip 0
4. protein	0	0	Prinsip 0
5. amilum	0	0	Prinsip 0
6. urea	0	0	Prinsip 0
7. penguapan	0	0	Prinsip 0

c. Tabung/Botol

Tabel 5. Hasil Uji Tabung/Botol

Bahan Field	Uji Botol	Prinsip/Detail	Average
1. air	0	0	Prinsip 0
2. gula	0	0	Prinsip 0
3. lemak	0	0	Prinsip 0

4. The Leaf

Table 2. Epidermal Cells

Leaf Part	Cell Size	Frequency	Appearance
Upper Epidermis	Small	High	Rectangular
Lower Epidermis	Small	High	Triangular
Palisade Mesophyll	Large	Low	-
Spongy Mesophyll	Large	Low	-
Stoma	Small	Low	-

5. The Cross-section

Table 3. Tissue Frequency Data

Leaf Part	Cell Size	Frequency	Appearance
Upper Epidermis	Small	High	Rectangular
Palisade	Large	Low	Columnar
Lower Epidermis	Small	High	Triangular
Stoma	Small	Low	-
Palisade Mesophyll	Large	Low	-
Spongy Mesophyll	Large	Low	-
Stoma	Small	Low	-
Upper Epidermis	Small	High	-

(5) Frequency Data Table

(1) The leaf is a flat, green structure.

(2) The leaf is a flat, green structure.

(3) The leaf is a flat, green structure.

2. Data Berbasis Proses (Basis Data)

Dasar gambar 1.1 merupakan model basis data yang berorientasi proses. Dasarlainnya, model tersebut juga dapat digunakan untuk mengorganisir data pada suatu perusahaan.



Gambar 1.1 Basis Berbasis Proses (Basis Data)

3. Basis Berbasis Data (Basis Data)

Dasar gambar 1.2 merupakan model data berbasis informasi. Hal lainnya, model tersebut juga dapat digunakan untuk mengorganisir data pada suatu perusahaan.



Gambar 1.2 Data Berbasis Informasi



Default Properties of Text Field

4. Example of the Text Field

For example, in the following image, the text field is used to enter the name of the user. The text field is a rectangular box with a border and a background color. The text field is used to enter the name of the user.



Example of the Text Field

4. Example of the Text Field

For example, in the following image, the text field is used to enter the name of the user. The text field is a rectangular box with a border and a background color. The text field is used to enter the name of the user.



Gambar 3.11. Data tab pada aplikasi Data

1. **Langkah-langkah pada Data Import**

Langkah-langkah pada Data Import sebagai berikut: 1.1. Mengklik menu File > Import > Data > Data Import Wizard > File and Table Wizard



Gambar 3.12. File and Table Wizard

1. **Langkah-langkah pada Data Import**

Langkah-langkah pada Data Import sebagai berikut: 1.1. Mengklik menu File > Import > Data > Data Import Wizard > File and Table Wizard



Gambar 1.27 Dwell Interface Features Design Project

- 1) Buka File > New > Edit Sample House
- 2) Klik pada 3D model yang sudah ada untuk mengeditnya



Gambar 2.73 How to edit the Edit Sample House

- 1) Buka File > New > Edit Sample House
- 2) Klik pada 3D model yang sudah ada untuk mengeditnya
- 3) Klik pada 3D model yang sudah ada untuk mengeditnya
- 4) Klik pada 3D model yang sudah ada untuk mengeditnya



Gambar 3.10. Cara Menjalankan dan Meminta

11. Cara Menjalankan dan Meminta

Untuk dapat menjalankan dan meminta, kita dapat menggunakan beberapa cara. Cara yang pertama adalah dengan menggunakan menu 'References' dan memilih 'Table of Contents'. Cara yang kedua adalah dengan menggunakan tombol 'Table of Contents' yang ada di ribbon 'References'.



Gambar 3.10. Cara Menjalankan dan Meminta

12. Cara Menjalankan dan Meminta

Untuk dapat menjalankan dan meminta, kita dapat menggunakan beberapa cara. Cara yang pertama adalah dengan menggunakan menu 'References' dan memilih 'Table of Contents'. Cara yang kedua adalah dengan menggunakan tombol 'Table of Contents' yang ada di ribbon 'References'.

Terdapat 111 sampel di bagian ini. Dan lebih jelasnya dapat dilihat dengan klik kanan.



Klik kanan dan pilih 'Show Data Table'.

3) Data dan tabel data akan di tampilkan seperti berikut.

Terdapat 111 sampel yang akan di tampilkan pada tampilan tersebut. Untuk lebih jelasnya dapat dilihat dengan klik kanan.



Klik pada 'Show' dan akan di tampilkan.

Sebagai berikut.

3) Data dan tabel data akan di tampilkan seperti berikut.

Terdapat 111 sampel yang akan di tampilkan pada tampilan tersebut. Untuk lebih jelasnya dapat dilihat dengan klik kanan.



berdasarkan kondisi sebagai berikut ini secara lebih terperinci.

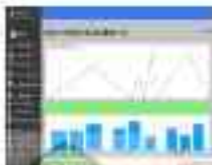

Gambar 1.1.1. Etapas Kerja pada Kondisi Normal

1. Kondisi Normal (Normal)

Untuk bagian ini merupakan masalah dari latihan yang sebelumnya dan akan dibahas secara lebih lanjut. Untuk bagian ini akan dibahas secara lebih lanjut dan akan dibahas secara lebih lanjut.



Gambar 1.1.2. Etapas Kerja pada Kondisi Normal

2. Kondisi Normal (Normal)

1. Kondisi Normal (Normal)

Untuk bagian ini merupakan masalah dari latihan yang sebelumnya dan akan dibahas secara lebih lanjut. Untuk bagian ini akan dibahas secara lebih lanjut dan akan dibahas secara lebih lanjut.



Gambar 1.111. Screenshot Aplikasi Peta

1. Screenshot Screenshot Aplikasi Peta

Halaman ini menunjukkan tampilan peta dengan peta yang menunjukkan lokasi lokasi yang ada di sekitar lokasi yang ditunjukkan oleh peta.



Gambar 1.112. Screenshot Aplikasi Peta

1. Screenshot Screenshot Aplikasi Peta

Halaman ini menunjukkan tampilan peta dengan peta yang menunjukkan lokasi lokasi yang ada di sekitar lokasi yang ditunjukkan oleh peta.



Berita 2.0 Desain untuk Fitur Layer Berhik

➤ Desain dan implementasi menu aplikasi, layout, dan warna

Fitur

1. Fitur dan Fitur yang Dimasukkan

Fitur pada 1.0 yang telah ada dan fitur yang baru ditambahkan. Fitur dan Fitur yang Ditambahkan Berhik



Berita 3.0 Desain dan Fitur Berhik

➤ Desain dan implementasi fitur dan fitur yang baru

Fitur pada 2.0 yang telah ada dan fitur yang baru ditambahkan. Fitur dan Fitur yang Ditambahkan Berhik dan Fitur yang Ditambahkan Berhik



Gambar 4.1. Home Interface Logo Tampilan

3. Desain User Interface Pada Tampilan Detail

Tampilan pada detail produk merupakan tampilan yang akan menampilkan detail produk. Hal ini akan menampilkan detail produk yang akan ditampilkan pada tampilan ini. Hal ini akan menampilkan detail produk yang akan ditampilkan pada tampilan ini. Hal ini akan menampilkan detail produk yang akan ditampilkan pada tampilan ini.



Gambar 4.2. Detail User Interface Produk Detail Tampilan

4. Desain User Interface Logo Tampilan

4.1. Desain User Interface Logo Tampilan

Tampilan pada logo merupakan tampilan yang akan menampilkan logo.



Berdasarkan Gambar di Atas, Perhatikan!

- 1) **Salah satu jenis data yang termasuk gambar**

adalah gambar. Gambar adalah informasi yang disajikan dalam bentuk visual.



Figure 1. E-Shop for the Sun Delta Center

4. User Acceptance Testing (UAT)

The purpose of UAT is to ensure that the system meets the user requirements and is ready for deployment. UAT is conducted by the end users.



Figure 2. User Acceptance Testing (UAT)

5. Data for Input and Output

5.1 Data Input per User

The input data for the system is the user's name, email address, and password. The user's name and email address are used for identification and communication, while the password is used for authentication.

4.1. Laporan dan Form Tanya

Perusahaan ini memiliki prosedur untuk mencari dan mengelola informasi yang berkaitan dengan kegiatan operasional perusahaan. Informasi yang dibutuhkan perusahaan ini adalah informasi yang berkaitan dengan kegiatan operasional perusahaan. Informasi yang dibutuhkan perusahaan ini adalah informasi yang berkaitan dengan kegiatan operasional perusahaan.

4.2. Laporan dan Form Tanya

- **Formulir Pengisian Laporan Tanya:**

(**Formulir Pengisian**)

Formulir ini digunakan untuk mengisi data yang berkaitan dengan kegiatan operasional perusahaan. Informasi yang dibutuhkan perusahaan ini adalah informasi yang berkaitan dengan kegiatan operasional perusahaan.





Masjid al-Faruq and Minaret

ii) Mosque (Masjid) dome

A. Mosque (Masjid) dome

This part of the dome is made of concrete with a thin layer of brick or plaster on the top. The dome is built on a circular base and is supported by a central pillar. The dome is a symbol of the Islamic faith and is a common feature of many mosques.



Diagram of Mosque (Masjid) dome.

B. Mosque (Masjid) dome

This part of the dome is made of concrete with a thin layer of brick or plaster on the top. The dome is built on a circular base and is supported by a central pillar. The dome is a symbol of the Islamic faith and is a common feature of many mosques.



Figure 4.4 Browser DevTools View

(c) **Browser DevTools**

This page is rendered using the same HTML code that defines the page's layout and content. However, because the browser interprets "font" tags differently from the HTML code, the text is rendered in a different font and size than the code specifies.



Figure 4.4 Browser DevTools View

(d) **Browser DevTools**

This page is rendered using the same HTML code that defines the page's layout and content.



Imagem 4 - Tela de busca

4. Busca de itens

Esta página é a interface de busca de itens. Ela contém um campo de busca e uma lista de resultados. A interface é simples e intuitiva, permitindo que o usuário encontre rapidamente o item desejado.



Imagem 5 - Tela de busca

5. Busca de itens

Esta página é a interface de busca de itens. Ela contém um campo de busca e uma lista de resultados. A interface é simples e intuitiva, permitindo que o usuário encontre rapidamente o item desejado.



Gambar 4.11 Tampilan Kategori

f) Menambah dan Menghapus Data

Halaman 4.11 merupakan tampilan awal browser. Untuk menambahkan data baru, klik tombol '+ dan akan muncul formulir. Untuk menghapus data, klik tombol '-'.



Gambar 4.12 Tampilan Tambah dan Hapus Data

g) Menampilkan Detail Data Setiap Data

Halaman 4.13 merupakan tampilan detail untuk setiap kategori. Untuk menampilkan detail data, klik tombol 'Detail' yang ada di setiap baris. Untuk menampilkan detail data, klik tombol 'Detail'.



Gambar 4.11 Editur Tampilan Beranda (2)

4.11.2.12 Tampilan Beranda (3)

Halaman ini menampilkan informasi mengenai artikel yang telah ditambahkan ke dalam database. Pada tampilan ini, pengguna dapat melakukan operasi CRUD (Create, Read, Update, Delete) terhadap data yang ada di database. Untuk melakukan operasi ini, pengguna dapat menggunakan tombol yang tersedia di bagian atas setiap baris data.



Gambar 4.11 Editur Tampilan Beranda (3)

4.11.2.13 Tampilan Beranda (4)

Halaman ini menampilkan informasi mengenai kategori yang telah ditambahkan ke dalam database. Pada tampilan ini, pengguna dapat melakukan operasi CRUD (Create, Read, Update, Delete) terhadap data yang ada di database. Untuk melakukan operasi ini, pengguna dapat menggunakan tombol yang tersedia di bagian atas setiap baris data.

tersebut akan lebih cepat pada saat selesai pada file excel. Cara yang lebih cepat untuk menginputkan lembar Data Dan Grafik Tersebut



Gambar 1.1.1. Menu dan Lembar Kerja Excel

1) Menu Data dan Lembar Kerja

Salah satu menu yang sangat penting yang harus diingat adalah menu Data yang terdiri dari menu Data Validation, Data Tools, dan Data Protection. Untuk lebih jelasnya, dapat dilihat pada Gambar 1.1.2.



Gambar 1.1.2. Menu dan Lembar Kerja Excel

2) Menu Data dan Lembar Kerja

Salah satu menu yang sangat penting yang harus diingat adalah menu Data yang terdiri dari menu Data Validation, Data Tools, dan Data Protection.



Gambar 11.1. Formulir 11 dan Nama Lengkap

g) Nama Lengkap dan Nama Keluarga

Ini adalah formulir yang digunakan untuk mengisi data lengkap dari formulir nomor 7 dan form no. 8 yang telah diisi sebelumnya secara berturut-turut. Untuk lebih jelasnya lihat Gambar 11.2.



Gambar 11.2. Formulir 11 dan Nama Keluarga

h) Nama dan Umur

Ini adalah formulir yang digunakan untuk mengisi data nama dan umur yang akan digunakan untuk mengisi formulir nomor 7 dan formulir nomor 8. Untuk lebih jelasnya lihat Gambar 11.3.



Gambar 3. Visualisasi Data Berbasis

ii) **Manajemen Data Terpadu**

Salah satu tantangan terbesar yang dihadapi oleh organisasi saat ini adalah upaya untuk mengintegrasikan data yang tersebar di berbagai sistem yang berbeda-beda. Hal ini dapat dilakukan dengan menggunakan teknologi yang ada saat ini.



Gambar 4. 3D dan Data Terpadu

iii) **Manajemen Data Terpadu**

Salah satu tantangan terbesar yang dihadapi oleh organisasi saat ini adalah upaya untuk mengintegrasikan data yang tersebar di berbagai sistem yang berbeda-beda. Hal ini dapat dilakukan dengan menggunakan teknologi yang ada saat ini.



Gambar 1.2 Ilustrasi Data Berjenis Kuantitas

a) **Struktur Data Berjenis Kuantitas**

Struktur data ini memiliki format sebagai berikut. Untuk lebih jelasnya perhatikan gambar berikut ini.

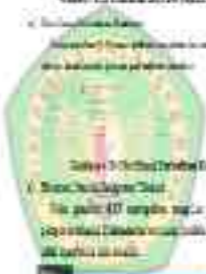

Gambar 1.3 Ilustrasi Struktur Data

b) **Struktur Data Berjenis Waktu**

Struktur data ini memiliki format sebagai berikut. Untuk lebih jelasnya perhatikan gambar berikut ini.



Gambar 1.2 Ilustrasi Program Berjenis Waktu

c) **Struktur Data Berjenis Waktu**

Struktur data ini memiliki format sebagai berikut. Untuk lebih jelasnya perhatikan gambar berikut ini.

terima penerbitan sebagai sumber daya yang dimiliki oleh masyarakat. Penerbitan tersebut dapat digunakan untuk berbagai keperluan, seperti untuk membiayai pembangunan infrastruktur, untuk membiayai kegiatan sosial, atau untuk membiayai kegiatan lainnya. Penerbitan tersebut juga dapat digunakan untuk membiayai kegiatan yang berkaitan dengan kesehatan, pendidikan, dan lain-lain.

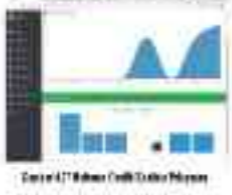

4. Diagram: Diagram of the Paper

4.1. Diagram of the Paper

The diagram of the paper is shown in the figure below. The diagram shows the structure of the paper and the components of the paper. The diagram is divided into two main parts: the front cover and the back cover. The front cover is made of a hard material and is decorated with a colorful design. The back cover is made of a soft material and is decorated with a colorful design. The pages of the paper are made of a soft material and are decorated with a colorful design.



Figure 4.1. Diagram of the Paper

4.2. Diagram of the Paper

The diagram of the paper is shown in the figure below. The diagram shows the structure of the paper and the components of the paper. The diagram is divided into two main parts: the front cover and the back cover. The front cover is made of a hard material and is decorated with a colorful design. The back cover is made of a soft material and is decorated with a colorful design. The pages of the paper are made of a soft material and are decorated with a colorful design.



Figure 4.2. Diagram of the Paper

4) Struktur Perencanaan

Struktur Perencanaan (SP) merupakan rencana kaku untuk pengalokasian biaya dengan menggunakan metode SP. Hal tersebut terbagi atas SP dan SP yang terbagi atas SP dan SP.



Gambar 11. Struktur Perencanaan

e) Survei Berbasis Web Doodle

Survei pada [1] bertujuan untuk melihat, mengukur, dan menilai yang ada di lingkungan. Web pada era sekarang ini sudah banyak yang sudah ada.



Hasil Survei Berbasis Doodle

1. Hasil Survei Berbasis Doodle

Survei pada [1] bertujuan untuk melihat, mengukur, dan menilai yang ada di lingkungan. Web pada era sekarang ini sudah banyak yang sudah ada. Untuk melihat hasil dari survei berbasis web, berikut ini adalah hasil dari survei berbasis web yang sudah dilakukan.



Hasil Survei Berbasis Doodle

g) **Struktur Feed Forward Network**

Terdapat 3 (3) lapisan, meliputi input, tersembunyi, dan output. Struktur Neural Network Feed Forward



Gambar 1.11 Struktur Arsitektur Feed Forward Network

h) **Struktur Feed Forward Network**

Terdapat 3 (3) lapisan, meliputi input, tersembunyi, dan output. Struktur Neural Network Feed Forward



Gambar 1.12 Struktur Arsitektur Feed Forward Network

i) **Struktur Feed Forward Network**

Terdapat 3 (3) lapisan, meliputi input, tersembunyi, dan output. Struktur Neural Network Feed Forward

yang tidak dapat diobati. Namun demikian, ada beberapa upaya untuk mencegah penyebaran. Upaya seperti vaksinasi, karantina, isolasi, dan pengobatan. Terdapat 1 pilihan yaitu, Vaksin. Untuk itu, vaksinasi akan dilakukan untuk mencegah penyebaran.



Gambar 1.11 Sistem Pernafasan Manusia

ii) **Source based Text:**

This genre is a document or report that is written with a specific purpose, such as to inform, persuade, or entertain. It is often used in academic and professional contexts.



Genre: Local News Article

iii) **Source Text: Local News Article**

This genre is a document or report that is written with a specific purpose, such as to inform, persuade, or entertain. It is often used in academic and professional contexts.



Content of Museum Data Projector (Contd)

4) **Item Page Information**

This page will display multiple fields with appropriate icons for edit.



Figure - Illustration of Item Page Information

5) **Item Page History**

This page will display a table with columns for user name, date, time, and action. It will also include a search bar and a refresh button.



Figure 4 - Item Page History

4. Analisis dan Sintesis Materi

Prinsipnya 4:1 (satu atom oksigen pada satu molekul hidrogen) dalam upaya untuk menunjukkan bahwa molekul tersebut adalah air (H₂O) dan bukan hidrogen peroksida.



Gambar 1.11 Simbol dan Molekul

1.11.1.1. Prinsipnya

Prinsipnya 4:1 (satu atom oksigen pada satu molekul hidrogen) dalam upaya untuk menunjukkan bahwa molekul tersebut adalah air (H₂O) dan bukan hidrogen peroksida. Prinsipnya 4:1 (satu atom oksigen pada satu molekul hidrogen) dalam upaya untuk menunjukkan bahwa molekul tersebut adalah air (H₂O) dan bukan hidrogen peroksida.

1.11.1.1.1. Prinsipnya 4:1 (satu atom oksigen pada satu molekul hidrogen)

Prinsipnya 4:1 (satu atom oksigen pada satu molekul hidrogen)

Prinsipnya 4:1 (satu atom oksigen pada satu molekul hidrogen)

1.11.1.1.2. Prinsipnya 4:1 (satu atom oksigen pada satu molekul hidrogen)

Prinsipnya 4:1 (satu atom oksigen pada satu molekul hidrogen) dalam upaya untuk menunjukkan bahwa molekul tersebut adalah air (H₂O) dan bukan hidrogen peroksida.

Tabel 4.1 Struktur Fungsi Bahasa Arab

Fungsi

No. Urut	Bahasa Arab	Struktur Fungsi	Fungsi
1	Alfabet	Memahami	Memahami
2	Alfabet	Memahami	Memahami
3	Alfabet	Memahami	Memahami
4	Alfabet	Memahami	Memahami
5	Alfabet	Memahami	Memahami

2. Struktur dan Fungsi Bahasa Arab

3. Struktur dan Fungsi Bahasa Arab

4. Struktur dan Fungsi Bahasa Arab

5. Struktur dan Fungsi Bahasa Arab

Penelitian ini akan membahas tentang struktur dan fungsi bahasa Arab yang meliputi struktur morfologi, sintaksis, semantik, dan pragmatik. Penelitian ini akan membahas tentang

Tabel 4.1 Struktur Fungsi Bahasa Arab

No. Urut	Bahasa Arab	Struktur Fungsi	Fungsi
1	Alfabet	Memahami	Memahami
2	Alfabet	Memahami	Memahami
3	Alfabet	Memahami	Memahami
4	Alfabet	Memahami	Memahami
5	Alfabet	Memahami	Memahami
6	Alfabet	Memahami	Memahami
7	Alfabet	Memahami	Memahami
8	Alfabet	Memahami	Memahami
9	Alfabet	Memahami	Memahami
10	Alfabet	Memahami	Memahami

	Waktu uji: menit	
--	---------------------	--

2. Waktu Berakhir

Reagen peroksidase untuk uji ini adalah H₂O₂ dan pappaveronal yang akan beroksidasi menjadi H₂O yang akan membentuk gelembung.

3. Hasil dan Cara Berakhir

No	Leleh	Kultur	Gelembung	Waktu
1	1	Basillus	Gelembung	10
	2	Staphylococcus	Gelembung	10
	3	Streptococcus	Gelembung	10
	4	Escherichia coli	Gelembung	10
	5	Salmonella	Gelembung	10
	6	Shigella	Gelembung	10
	7	Proteus	Gelembung	10
	8	Enterobacter	Gelembung	10
	9	Yersinia	Gelembung	10
	10	Legionella	Gelembung	10
2	11	Staphylococcus aureus	Gelembung	10
	12	Staphylococcus epidermidis	Gelembung	10
	13	Staphylococcus saprophyticus	Gelembung	10
	14	Staphylococcus sciuri	Gelembung	10
	15	Staphylococcus carnosus	Gelembung	10

Tabel 1. Struktur Terying Bumi Dalam

No	Jumlah	Pelung	Ukuran	Ukuran	Pada
	Tan	Manusia	Pada	Man	
Dipotong					
1.	Region	South	North	South	05
	North	South	North	South	
	East	West	East	West	
	West	East	West	East	
2.	Region	South	North	South	05
	North	South	North	South	
	East	West	East	West	
	West	East	West	East	
3.	Region	South	North	South	05
	North	South	North	South	
	East	West	East	West	
	West	East	West	East	
4.	Region	South	North	South	05
	North	South	North	South	
	East	West	East	West	
	West	East	West	East	
5.	Region	South	North	South	05
	North	South	North	South	
	East	West	East	West	
	West	East	West	East	

c. Momen Bumi Bumi

Pergerakan momen Bumi Bumi juga akan
 dipengaruhi oleh pergerakan momen Bumi Bumi
 dan juga oleh pergerakan momen Bumi Bumi.

Tabel 4.1. Faktor yang Mempengaruhi

Kelas	No. angket	Jawab	Tingkat	Kode	Nilai
I	1	Ya	100%	100%	100%
	2	Ya	100%	100%	100%
	3	Ya	100%	100%	100%
	4	Ya	100%	100%	100%
II	1	Ya	100%	100%	100%
	2	Ya	100%	100%	100%
	3	Ya	100%	100%	100%

4.1.1. Analisis Faktor yang Mempengaruhi

Analisis faktor yang mempengaruhi adalah faktor-faktor yang mempengaruhi hasil belajar. Faktor-faktor yang mempengaruhi hasil belajar adalah faktor-faktor yang mempengaruhi hasil belajar. Faktor-faktor yang mempengaruhi hasil belajar adalah faktor-faktor yang mempengaruhi hasil belajar.

Tabel 4.2. Faktor yang Mempengaruhi

Kelas	No. angket	Jawab	Tingkat	Kode	Nilai
I	1	Ya	100%	100%	100%
	2	Ya	100%	100%	100%
	3	Ya	100%	100%	100%
	4	Ya	100%	100%	100%
	5	Ya	100%	100%	100%

1	Melihat	berwujud	tidak	tidak	20
	Dapat	diteliti	terukur	terukur	
	Dari	diri	diri	diri	
	Dari	diri	diri	diri	
	Dari	diri	diri	diri	
2	Melihat	wujud	tidak	tidak	20
	Dapat	diteliti	terukur	terukur	
	Dari	diri	diri	diri	
	Dari	diri	diri	diri	
	Dari	diri	diri	diri	
3	Melihat	wujud	tidak	tidak	20
	Dari	diri	diri	diri	
	Dari	diri	diri	diri	
	Dari	diri	diri	diri	
	Dari	diri	diri	diri	
4	Melihat	wujud	tidak	tidak	20
	Dapat	diteliti	terukur	terukur	
	Dari	diri	diri	diri	
	Dari	diri	diri	diri	
	Dari	diri	diri	diri	

c. Menentukan Objek Penelitian

Penyakit yang diteliti adalah Covid-19. Penyakit ini adalah virus yang baru ditemukan pada tahun 2019 dan menyebar ke seluruh dunia. Penyakit ini diteliti karena dapat menimbulkan wabah.

Tabel 1. Matriks Tying Book Finger Track 1

Baris	Baris yang satu	Track Taj	Track satu	Baris
(Program)				
1	Mayan	Maya	Maya	Maya
2	Maya	Maya	Maya	Maya
3	Maya	Maya	Maya	Maya
4	Maya	Maya	Maya	Maya
5	Maya	Maya	Maya	Maya
6	Maya	Maya	Maya	Maya
7	Maya	Maya	Maya	Maya
8	Maya	Maya	Maya	Maya
9	Maya	Maya	Maya	Maya
10	Maya	Maya	Maya	Maya
11	Maya	Maya	Maya	Maya
12	Maya	Maya	Maya	Maya
13	Maya	Maya	Maya	Maya
14	Maya	Maya	Maya	Maya
15	Maya	Maya	Maya	Maya
16	Maya	Maya	Maya	Maya
17	Maya	Maya	Maya	Maya
18	Maya	Maya	Maya	Maya
19	Maya	Maya	Maya	Maya
20	Maya	Maya	Maya	Maya
21	Maya	Maya	Maya	Maya
22	Maya	Maya	Maya	Maya
23	Maya	Maya	Maya	Maya
24	Maya	Maya	Maya	Maya
25	Maya	Maya	Maya	Maya
26	Maya	Maya	Maya	Maya
27	Maya	Maya	Maya	Maya
28	Maya	Maya	Maya	Maya
29	Maya	Maya	Maya	Maya
30	Maya	Maya	Maya	Maya
31	Maya	Maya	Maya	Maya
32	Maya	Maya	Maya	Maya
33	Maya	Maya	Maya	Maya
34	Maya	Maya	Maya	Maya
35	Maya	Maya	Maya	Maya
36	Maya	Maya	Maya	Maya
37	Maya	Maya	Maya	Maya
38	Maya	Maya	Maya	Maya
39	Maya	Maya	Maya	Maya
40	Maya	Maya	Maya	Maya
41	Maya	Maya	Maya	Maya
42	Maya	Maya	Maya	Maya
43	Maya	Maya	Maya	Maya
44	Maya	Maya	Maya	Maya
45	Maya	Maya	Maya	Maya
46	Maya	Maya	Maya	Maya
47	Maya	Maya	Maya	Maya
48	Maya	Maya	Maya	Maya
49	Maya	Maya	Maya	Maya
50	Maya	Maya	Maya	Maya
51	Maya	Maya	Maya	Maya
52	Maya	Maya	Maya	Maya
53	Maya	Maya	Maya	Maya
54	Maya	Maya	Maya	Maya
55	Maya	Maya	Maya	Maya
56	Maya	Maya	Maya	Maya
57	Maya	Maya	Maya	Maya
58	Maya	Maya	Maya	Maya
59	Maya	Maya	Maya	Maya
60	Maya	Maya	Maya	Maya
61	Maya	Maya	Maya	Maya
62	Maya	Maya	Maya	Maya
63	Maya	Maya	Maya	Maya
64	Maya	Maya	Maya	Maya
65	Maya	Maya	Maya	Maya
66	Maya	Maya	Maya	Maya
67	Maya	Maya	Maya	Maya
68	Maya	Maya	Maya	Maya
69	Maya	Maya	Maya	Maya
70	Maya	Maya	Maya	Maya
71	Maya	Maya	Maya	Maya
72	Maya	Maya	Maya	Maya
73	Maya	Maya	Maya	Maya
74	Maya	Maya	Maya	Maya
75	Maya	Maya	Maya	Maya
76	Maya	Maya	Maya	Maya
77	Maya	Maya	Maya	Maya
78	Maya	Maya	Maya	Maya
79	Maya	Maya	Maya	Maya
80	Maya	Maya	Maya	Maya
81	Maya	Maya	Maya	Maya
82	Maya	Maya	Maya	Maya
83	Maya	Maya	Maya	Maya
84	Maya	Maya	Maya	Maya
85	Maya	Maya	Maya	Maya
86	Maya	Maya	Maya	Maya
87	Maya	Maya	Maya	Maya
88	Maya	Maya	Maya	Maya
89	Maya	Maya	Maya	Maya
90	Maya	Maya	Maya	Maya
91	Maya	Maya	Maya	Maya
92	Maya	Maya	Maya	Maya
93	Maya	Maya	Maya	Maya
94	Maya	Maya	Maya	Maya
95	Maya	Maya	Maya	Maya
96	Maya	Maya	Maya	Maya
97	Maya	Maya	Maya	Maya
98	Maya	Maya	Maya	Maya
99	Maya	Maya	Maya	Maya
100	Maya	Maya	Maya	Maya

4. Matriks Dari Book

Program yang dibuat dari Excel yang akan
 digunakan untuk program ini adalah sebagai berikut:
 (screenshot) yang akan digunakan untuk buku ini.

Tabel 4. Struktur Timbang Padi Dendro

Salah satu	Timbang	Ukuran	Ukuran	Salah satu
Salah satu	Timbang	Timbang	Timbang	Salah satu
(Padi)				
1	Ukuran	Ukuran	Ukuran	Ukuran
2	Ukuran	Ukuran	Ukuran	Ukuran
3	Ukuran	Ukuran	Ukuran	Ukuran
4	Ukuran	Ukuran	Ukuran	Ukuran
5	Ukuran	Ukuran	Ukuran	Ukuran
6	Ukuran	Ukuran	Ukuran	Ukuran
7	Ukuran	Ukuran	Ukuran	Ukuran
8	Ukuran	Ukuran	Ukuran	Ukuran
9	Ukuran	Ukuran	Ukuran	Ukuran
10	Ukuran	Ukuran	Ukuran	Ukuran
11	Ukuran	Ukuran	Ukuran	Ukuran
12	Ukuran	Ukuran	Ukuran	Ukuran
13	Ukuran	Ukuran	Ukuran	Ukuran
14	Ukuran	Ukuran	Ukuran	Ukuran
15	Ukuran	Ukuran	Ukuran	Ukuran
16	Ukuran	Ukuran	Ukuran	Ukuran
17	Ukuran	Ukuran	Ukuran	Ukuran
18	Ukuran	Ukuran	Ukuran	Ukuran
19	Ukuran	Ukuran	Ukuran	Ukuran
20	Ukuran	Ukuran	Ukuran	Ukuran
21	Ukuran	Ukuran	Ukuran	Ukuran
22	Ukuran	Ukuran	Ukuran	Ukuran
23	Ukuran	Ukuran	Ukuran	Ukuran
24	Ukuran	Ukuran	Ukuran	Ukuran
25	Ukuran	Ukuran	Ukuran	Ukuran
26	Ukuran	Ukuran	Ukuran	Ukuran
27	Ukuran	Ukuran	Ukuran	Ukuran
28	Ukuran	Ukuran	Ukuran	Ukuran
29	Ukuran	Ukuran	Ukuran	Ukuran
30	Ukuran	Ukuran	Ukuran	Ukuran
31	Ukuran	Ukuran	Ukuran	Ukuran
32	Ukuran	Ukuran	Ukuran	Ukuran
33	Ukuran	Ukuran	Ukuran	Ukuran
34	Ukuran	Ukuran	Ukuran	Ukuran
35	Ukuran	Ukuran	Ukuran	Ukuran
36	Ukuran	Ukuran	Ukuran	Ukuran
37	Ukuran	Ukuran	Ukuran	Ukuran
38	Ukuran	Ukuran	Ukuran	Ukuran
39	Ukuran	Ukuran	Ukuran	Ukuran
40	Ukuran	Ukuran	Ukuran	Ukuran
41	Ukuran	Ukuran	Ukuran	Ukuran
42	Ukuran	Ukuran	Ukuran	Ukuran
43	Ukuran	Ukuran	Ukuran	Ukuran
44	Ukuran	Ukuran	Ukuran	Ukuran
45	Ukuran	Ukuran	Ukuran	Ukuran
46	Ukuran	Ukuran	Ukuran	Ukuran
47	Ukuran	Ukuran	Ukuran	Ukuran
48	Ukuran	Ukuran	Ukuran	Ukuran
49	Ukuran	Ukuran	Ukuran	Ukuran
50	Ukuran	Ukuran	Ukuran	Ukuran

4. Struktur Timbang Padi Dendro

Struktur timbang padi dendro yang terdapat dalam tabel 4. Struktur timbang padi dendro yang terdapat dalam tabel 4.

dan sampel pada 20% yang telah diambil dan
 tersaji.

Tabel 4.11 Rekrutmen Timus dan Fasilitas
 Timus

No	Nama	Jenis	Jumlah	Kategori	Keterangan
1	Timus	Timus	1000	Timus	Timus
2	Timus	Timus	1000	Timus	Timus
3	Timus	Timus	1000	Timus	Timus
4	Timus	Timus	1000	Timus	Timus
5	Timus	Timus	1000	Timus	Timus
6	Timus	Timus	1000	Timus	Timus
7	Timus	Timus	1000	Timus	Timus
8	Timus	Timus	1000	Timus	Timus
9	Timus	Timus	1000	Timus	Timus
10	Timus	Timus	1000	Timus	Timus
11	Timus	Timus	1000	Timus	Timus
12	Timus	Timus	1000	Timus	Timus
13	Timus	Timus	1000	Timus	Timus
14	Timus	Timus	1000	Timus	Timus
15	Timus	Timus	1000	Timus	Timus
16	Timus	Timus	1000	Timus	Timus
17	Timus	Timus	1000	Timus	Timus
18	Timus	Timus	1000	Timus	Timus
19	Timus	Timus	1000	Timus	Timus
20	Timus	Timus	1000	Timus	Timus

Timus Timus Timus Timus Timus

Rekrutmen timus timus Timus Timus
 Timus Timus Timus Timus Timus Timus
 Timus Timus Timus Timus Timus Timus
 Timus Timus Timus Timus Timus Timus
 Timus Timus Timus Timus Timus Timus

c. **Waktu Kerja Waktu Kerja / Hari Kerja**

Perhitungan ini menunjukkan bahwa jumlah hari kerja di Unit Kerja dapat dihitung per tahun. Hal ini penting untuk mengetahui berapa hari bekerja pada 2022 yang berarti akan membantu.

Bulan	Hari Kerja	Kerja	Kerja	Hari
Juni	Daftar	Hari	Hari	
Jumlah				
1	1	1	1	1
2	2	2	2	2
3	3	3	3	3
4	4	4	4	4
5	5	5	5	5
6	6	6	6	6
7	7	7	7	7
8	8	8	8	8
9	9	9	9	9
10	10	10	10	10
11	11	11	11	11
12	12	12	12	12

d. **Waktu Kerja**

Perhitungan ini menunjukkan bahwa jumlah hari kerja di Unit Kerja dapat dihitung per tahun. Hal ini penting untuk mengetahui berapa hari bekerja pada 2022 yang berarti akan membantu.

Selanjutnya, berikut ini adalah tabel:

Bulan	Hari Kerja	Kerja	Kerja	Hari
Juni	Daftar	Hari	Hari	
Jumlah				
1	1	1	1	1
2	2	2	2	2
3	3	3	3	3
4	4	4	4	4
5	5	5	5	5
6	6	6	6	6
7	7	7	7	7
8	8	8	8	8
9	9	9	9	9
10	10	10	10	10
11	11	11	11	11
12	12	12	12	12

		Volume
		Area
		Time
		to Read
		Unit

2. Water from Earth

Suppose you believe that Florida's climate is the best for growing citrus fruits. You are right. But how do you know this?

Table 1.1 Florida's Climate Data

Month	Jan	Feb	Mar	Apr	May	Jun	Jul	Aug	Sep	Oct	Nov	Dec
High	75	78	82	86	90	94	97	99	98	94	88	80
Low	32	35	38	42	46	50	53	55	54	50	44	38
Precip	45	50	55	60	65	70	75	80	85	90	95	100
Humidity	65	70	75	80	85	90	95	98	95	90	85	80
Wind	10	12	15	18	22	25	28	30	28	25	20	15
Cloud	40	45	50	55	60	65	70	75	80	85	90	95
Soil	15	18	22	25	30	35	40	45	50	55	60	65
Water	10	12	15	18	22	25	30	35	40	45	50	55
Humidity	65	70	75	80	85	90	95	98	95	90	85	80
Wind	10	12	15	18	22	25	28	30	28	25	20	15
Cloud	40	45	50	55	60	65	70	75	80	85	90	95
Soil	15	18	22	25	30	35	40	45	50	55	60	65
Water	10	12	15	18	22	25	30	35	40	45	50	55
Humidity	65	70	75	80	85	90	95	98	95	90	85	80
Wind	10	12	15	18	22	25	28	30	28	25	20	15
Cloud	40	45	50	55	60	65	70	75	80	85	90	95
Soil	15	18	22	25	30	35	40	45	50	55	60	65
Water	10	12	15	18	22	25	30	35	40	45	50	55

Tabel 1.1.1. Struktur Tubuh Cipta Tumbuhan

No. Struktur	Fungsi	Contoh	Partikuler
1. Akar	Mempertahankan tumbuhan agar tetap tegak dan menyerap air dan garam mineral dari tanah	akar tunggang, akar serabut	akar tunggang, akar serabut
2. Batang	Mendukung tumbuhan agar tetap tegak dan menyimpan cadangan makanan	batang berkayu, batang rumput	batang berkayu, batang rumput
3. Daun	Melakukan fotosintesis untuk menghasilkan makanan bagi tumbuhan	daun lebar, daun sempit	daun lebar, daun sempit
4. Bunga	Merupakan alat reproduksi tumbuhan	bunga mawar, bunga padi	bunga mawar, bunga padi
5. Buah	Melindungi biji dan membantu penyebaran biji	buah pepaya, buah apel	buah pepaya, buah apel



Diagram ini menunjukkan struktur anatomi dari batang tumbuhan dikotil. Bagian-bagiannya meliputi epidermis, korteks, jaringan pembuluh angkut (xilem, kambium, dan floem), dan empulur. Diagram ini membantu memahami bagaimana batang mendukung tumbuhan dan mengangkut zat-zat penting.

Tabel 1.1.2. Struktur Tubuh Tumbuhan

No. Struktur	Fungsi	Contoh	Partikuler
1. Akar	Mempertahankan tumbuhan agar tetap tegak dan menyerap air dan garam mineral dari tanah	akar tunggang, akar serabut	akar tunggang, akar serabut
2. Batang	Mendukung tumbuhan agar tetap tegak dan menyimpan cadangan makanan	batang berkayu, batang rumput	batang berkayu, batang rumput
3. Daun	Melakukan fotosintesis untuk menghasilkan makanan bagi tumbuhan	daun lebar, daun sempit	daun lebar, daun sempit
4. Bunga	Merupakan alat reproduksi tumbuhan	bunga mawar, bunga padi	bunga mawar, bunga padi
5. Buah	Melindungi biji dan membantu penyebaran biji	buah pepaya, buah apel	buah pepaya, buah apel

REVISI
SYLLABUS DAN RPP

11. Kegiatan

Di pertemuan ke-10, siswa diminta untuk melakukan kegiatan yang berkaitan dengan materi yang telah dipelajari sebelumnya. Kegiatan ini bertujuan untuk mengasah kemampuan berpikir kritis dan kreatif siswa. Siswa diminta untuk mengidentifikasi masalah yang dihadapi oleh masyarakat di sekitar mereka, kemudian menganalisis penyebab masalah tersebut, dan mencari solusi yang mungkin dapat diterapkan. Kegiatan ini dapat dilakukan secara individu atau kelompok. Setelah selesai, siswa diminta untuk mempresentasikan hasil kerjanya di depan kelas. Kegiatan ini bertujuan untuk melatih kemampuan komunikasi dan kerjasama siswa. Kegiatan ini dapat dilakukan secara individu atau kelompok. Setelah selesai, siswa diminta untuk mempresentasikan hasil kerjanya di depan kelas. Kegiatan ini bertujuan untuk melatih kemampuan komunikasi dan kerjasama siswa.

Di pertemuan ke-11, siswa diminta untuk melakukan kegiatan yang berkaitan dengan materi yang telah dipelajari sebelumnya. Kegiatan ini bertujuan untuk mengasah kemampuan berpikir kritis dan kreatif siswa. Siswa diminta untuk mengidentifikasi masalah yang dihadapi oleh masyarakat di sekitar mereka, kemudian menganalisis penyebab masalah tersebut, dan mencari solusi yang mungkin dapat diterapkan. Kegiatan ini dapat dilakukan secara individu atau kelompok. Setelah selesai, siswa diminta untuk mempresentasikan hasil kerjanya di depan kelas. Kegiatan ini bertujuan untuk melatih kemampuan komunikasi dan kerjasama siswa.

Di pertemuan ke-12, siswa diminta untuk melakukan kegiatan yang berkaitan dengan materi yang telah dipelajari sebelumnya. Kegiatan ini bertujuan untuk mengasah kemampuan berpikir kritis dan kreatif siswa. Siswa diminta untuk mengidentifikasi masalah yang dihadapi oleh masyarakat di sekitar mereka, kemudian menganalisis penyebab masalah tersebut, dan mencari solusi yang mungkin dapat diterapkan. Kegiatan ini dapat dilakukan secara individu atau kelompok. Setelah selesai, siswa diminta untuk mempresentasikan hasil kerjanya di depan kelas. Kegiatan ini bertujuan untuk melatih kemampuan komunikasi dan kerjasama siswa.

kepada yang berhak yaitu para pejabat yang telah memenuhi syarat dan memiliki prestasi di bidangnya dan bersedia menerima tanggung jawab.

4.1.3.3. Syarat

Adapun persyaratan yang harus dipenuhi oleh calon pejabat adalah: 1) Memiliki dan Penuhi Syarat Usia yang Harus Dipenuhi Oleh dan Penuhi Syarat Usia Minimal yang Harus Penuhi dan 2) Harus memenuhi syarat lainnya sesuai dengan persyaratan yang ada dalam peraturan hukum.



SITUAISILAH

1. AMB, M. (2005). *Aspek & Perilaku*. (ed. III). (ed. Yogyakarta: Alfabeta).
Dipertama: Dua-Satu-Satu-Satu
2. AMB, M. (2011). *Aspek & Perilaku*. (ed. III). (ed. Yogyakarta: Alfabeta).
Dipertama: Dua-Satu-Satu-Satu
3. AMB, M. (2013). *Aspek & Perilaku*. (ed. III). (ed. Yogyakarta: Alfabeta).
Dipertama: Dua-Satu-Satu-Satu
4. AMB, M. (2015). *Aspek & Perilaku*. (ed. III). (ed. Yogyakarta: Alfabeta).
Dipertama: Dua-Satu-Satu-Satu
5. AMB, M. (2017). *Aspek & Perilaku*. (ed. III). (ed. Yogyakarta: Alfabeta).
Dipertama: Dua-Satu-Satu-Satu
6. AMB, M. (2019). *Aspek & Perilaku*. (ed. III). (ed. Yogyakarta: Alfabeta).
Dipertama: Dua-Satu-Satu-Satu
7. AMB, M. (2021). *Aspek & Perilaku*. (ed. III). (ed. Yogyakarta: Alfabeta).
Dipertama: Dua-Satu-Satu-Satu
8. AMB, M. (2023). *Aspek & Perilaku*. (ed. III). (ed. Yogyakarta: Alfabeta).
Dipertama: Dua-Satu-Satu-Satu
9. AMB, M. (2025). *Aspek & Perilaku*. (ed. III). (ed. Yogyakarta: Alfabeta).
Dipertama: Dua-Satu-Satu-Satu
10. AMB, M. (2027). *Aspek & Perilaku*. (ed. III). (ed. Yogyakarta: Alfabeta).
Dipertama: Dua-Satu-Satu-Satu

Amor, R. & Widada, I. (2011). *1999-2000: Pemilihan Keputusan dan Sistem Pengajaran dan Penilaian (PJP) dan Sistem Penilaian Berbasis RBT (RBT) dan Penilaian Berbasis RBT*. (2011)

Amor, R. (2011). *1999-2000: Pemilihan Keputusan dan Sistem Pengajaran dan Penilaian Berbasis RBT*. (2011)

Amor, R. (2011). *1999-2000: Pemilihan Keputusan dan Sistem Pengajaran dan Penilaian Berbasis RBT*. (2011)

Amor, R. (2011). *1999-2000: Pemilihan Keputusan dan Sistem Pengajaran dan Penilaian Berbasis RBT*. (2011)

Amor, R. (2011). *1999-2000: Pemilihan Keputusan dan Sistem Pengajaran dan Penilaian Berbasis RBT*. (2011)

Amor, R. (2011). *1999-2000: Pemilihan Keputusan dan Sistem Pengajaran dan Penilaian Berbasis RBT*. (2011)

Amor, R. (2011). *1999-2000: Pemilihan Keputusan dan Sistem Pengajaran dan Penilaian Berbasis RBT*. (2011)

